«Conto Cumprir, em Breve, a Promessa Que Fiz, na Despedida ao Povo Paulista, de Voltar ao Grande Estado Para Melhor Sentir e Apreciar o Esforço Constructor e a Sua Capacidade de Realização.»

(PALAVRAS DO SR. GETULIO VARGAS, NA ENTREVISTA A' IMPRENSA)

200 RÉIS

Diario Carioca

200 RÉIS

Director-Presidente HORACIO DE CARVALHO JUNIOR — Fundador: J. E. DE MACEDO SOARES — Director-Thesoureiro J. B. MARTINS GUIMARAES

Anno XI — Numero 3.112 || Rio de Janeiro, Terça-feira, 2 de Agosto de 1938 || Praça Tiradentes n.° 77

O Chefe da Nação Fala aos Jornalistas

Importante Cerimonia na Escola Militar

O MINISTRO DA GUERRA FALARA', HOJE, AOS GENERAES E AO CORPO DE CADETES

Na cerimonia que terá logar ás 10 horas de hoje, na Escola Militar no Realengo, o ministro da Guerra falará aos generaes e ao corpo de cadetes desse tradicional e conceituado estabelecimento de ensino superior em empolgante oração.

Essa cerimonia constará de compromisso á bandeira pelos voluntarios da companhia extra da Escola, finda a qual realizar-se-á grande desfile pelo corpo de cadetes em continencia ás altas autoridades presentes, sob o commando do cel. Lima Camara. Em seguida, o ministro Gaspar Dutra, acompanhado de todas as autoridades, percorrerá os importantes melhoramentos que estão sendo levados a effeito naquelle sector militar, actualmente commandado pelo general Pinto Guedes.

Pouco depois, será servido o almoço no Casino dos Officiaes daquelle estabelecimento, falando nessa occasião o ministro da Guerra.

Ministro Gaspar Dutra

Excluido da denuncia o sr. Plinio Salgado

O procurador Himalaya Vergolino deu entrada, hontem, á tarde, no Tribunal de Segurança, do processo a que responderam os cabeças da revolução integralista de 11 de maio ultimo. O sr. Plinio Salgado foi excluido da denuncia por nada ter sido apurado contra elle no processo referido, relativamente á rebellião dos camisas verdes.

O automovel economico

ANTES DE 1940 SERÃO LANÇADOS OS PRIMEIROS CARROS NO MERCADO

COLONIA, 1 — Falando perante uma reunião publica, o dr. Ley declarou que o plano industrial de construcção do automovel economico prevê a producção de 1 [illegible] desses machinismos no primeiro anno.

O seu preço [illegible] será de 5 marcos por semana, incluido a taxa de seguro. Concluindo o seu discurso, o dr. Ley declarou que as usinas productoras desses vehiculos estão em pleno funccionamento até 1945, mas no fim do anno proximo serão lançados os primeiros carros no mercado. — (A. N.)

"Agora, mais do que nunca, o regime, supprimindo apparentes mandatarios e falsos procuradores da collectividade nacional, como que veiu alargar a esphera das relações entre o governo e as populações do paiz, de modo que essas se façam ouvir e aquelle as possa escutar" — disse o sr. Getulio Vargas.

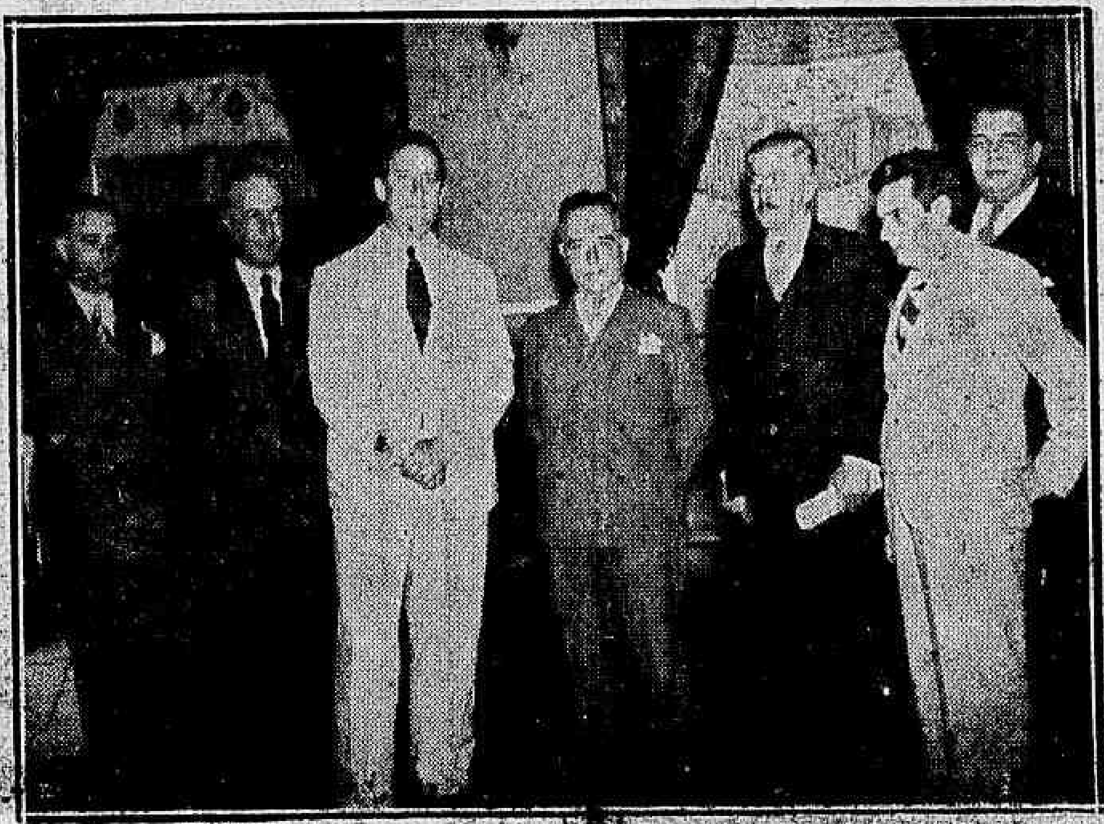

O presidente Getulio Vargas e os jornalistas que foram cumprimental-o. Vê-se tambem na gravura o sr. Lourival Fontes, director do Departamento de Propaganda

Hontem á tarde, após as audiencias marcadas o presidente Getulio Vargas recebeu a visita dos representantes da imprensa junto ao palacio do Cattete, os quaes foram cumprimental-o por motivo do seu feliz regresso de Minas Geraes e São Paulo.

O presidente da Republica manteve cordial palestra com os jornalistas presentes, tendo-lhes transmittido algumas impressões de sua viagem aos dois grandes Estados, impressões que podem ser assim resumidas:

— As excursões, como a que acabo de effectuar e da qual regressei encantado representam felizes opportunidades de uma communicação entre o governo e o povo. Porque um chefe de Estado não pode ser uma abstração na paizagem da Nação, necessita desses contactos frequentes com o sentimento publico através de todas as classes sociaes. Agora, mais do que nunca, o regime, supprimindo aparentes mandatarios e falsos procuradores da collectividade nacional, como que veio alargar a esphera das relações entre o governo e as populações do paiz, de modo que essas se façam ouvir e aquelle as possa escutar.

MINAS, TERRA DA ORDEM E DO TRABALHO

— Apesar de minhas visitas mais amiudadas á terra mineira, que sempre me acolhe como um amigo intimo do glorioso solar nunca deixo de rever o panorama familiar com renovada emoção. Aquelle espectaculo de ordem e de trabalho, que resume as virtudes do povo de Minas Geraes, corresponde ao ideal de qualquer governo constructor e está em nitida consonancia com as melhores tradições da sensibilidade brasileira.

Creio que, mais uma vez, pude patentear o meu apreço á terra e á gente de Minas indo presidir os dois actos de relevante significação na vida do Estado. O primeiro transcendeu o ambiente puramente local porque exprime e evoca uma das nossas mais altas manifestações de patriotismo e de civismo. Refiro-me a transladação das cinzas dos heroes e martyres da Inconfidencia Mineira. Ellas repousam agora na cidade que, sendo considerada monumento nacional pelo Governo da Republica, póde tambem merecer dos brasileiros a consagração de altar da Patria. Ao acto de tamanha transcedencia espiritual, seguiu-se o testemunho eloquente da riqueza e do progresso de Minas Geraes que a tanto montou a inauguração da Setima Exposição Nacional de Animaes e Productos Derivados. Demonstração de grande adiantamento que já attingiram os criadores do paiz nos seus methodos ou processos, o certame serviu, sobretudo, para fixar a importancia que legitimamente cabe a Minas Geraes nesse particular.

O grande Estado, em resumo, constroe a sua prosperidade, sob os estimulos de uma administração que encontrou no governador Benedicto Valladares uma vontade firme e um espirito sereno.

VISITA A S. PAULO

Depois de vôar sobre as mon-

(Conclue na 3ª pagina)

Os Nacionalistas Reiniciam a Pressão Contra Sagunto

Tentam restabelecer a situação em Gandeza, os generaes Varela e Yague

A TRAVESSIA DO RIO EBRO CONSIDERADA COMO EMPREITADA DIFFICILIMA

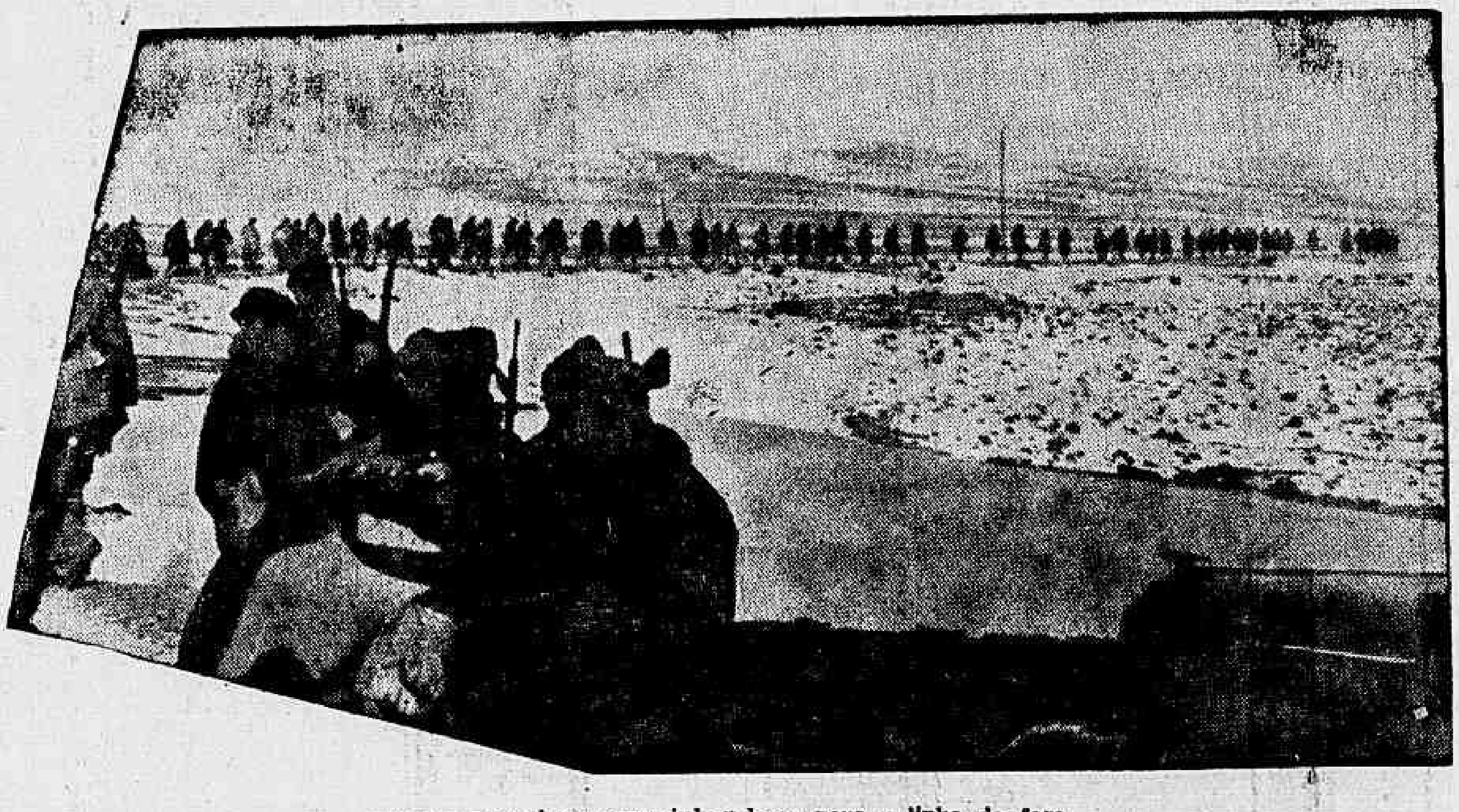

Tropas governistas encaminhando-se para a linha de fogo

FRONTEIRA FRANCO HESPANHOLA, 31 — A conquista da cidade de Gandesa, dada a sua importancia como entroncamento de tres rodovias vitaes, seria a maior victoria do general Rojo desde a conquista de Teruel. Entretanto, tal como se verificou em relação a Teruel, o chefe republicano teria que estar em posição de conservar a cidade sob o seu dominio ou arriscar-se a nova derrota resultante de uma contra-offensiva do adversario.

Encontrando-se do outro lado do Ebro, Gandesa apparece aos olhos dos observadores neutros como uma conquista perigosa, pois os republicanos têm agora a prova do axioma militar segundo o qual para as forças que atravessam um rio tão largo como o Ebro, é extremamente perigoso enfrentar um exercito ainda intacto e decidido a resistir.

Quando o general Franco atravessou o Ebro, em Caspe, durante as operações de abril ultimo, a sua manobra foi corôada de exito porque o inimigo estava batendo em retirada para evitar ser colhido pelo flanco, e o exercito não se achava intacto, mas, quando o alto-commando republicano reuniu suas unidades e o exercito voltou a formar uma frente solida, o general Franco não poude atravessar o Rio Segre ou mesmo o Ebro em outros pontos, tendo tido a maior difficuldade para attingir Tortosa.

Os nacionalistas dizem que os prisioneiros, em suas declarações, revelaram que a intenção do general Rojo era avançar e occupar Grandesa e dez milhas da estrada para Caspe, a occidente de Gandesa. Elles tambem attribuem aos prisioneiros a declaração de que a systematica destruição de pontes levada a effeito pelos aviões franquistas, impediu, que o exercito recebesse viveres e munições e que pelo menos uma columna se acha privada de rancho desde sexta-feira.

Entrementes, verificaram-se hoje novas actividades na frente de Sagunto, onde a columna do general Varela avançou no novo eixo Galbiel-Almedija, ao sul das vertentes da Serra Espadan, ameaçando Segorbe.

Durante toda a semana, os generaes Varela e Yague tentaram restabelecer a situação em Grandesa. O facto da situação se ter tornado mais favoravel para os nacionalistas, foi assignalado pelo reinicio da pressão contra Sagunto, durante o dia de hoje. — (U. P.).

"A SÃO PAULO" Companhia Nacional de Seguros de Vida

SUCCURSAL NESTA CAPITAL: AVENIDA RIO BRANCO N. 131 — 1.° ANDAR

Directores — DR. JOSE' MARIA WHITAKER
DR. ERASMO TEIXEIRA DE ASSUMPÇÃO
DR. J. C. DE MACEDO SOARES

Os Russos Concentram Tropas nas Cercanias de Shan-Tao-Feng

Lançam-se em offensiva contra o territorio mandchú as forças sovieticas

Communicado do grande quartel general do Exercito da Coréa

Stalin

KEIJO, 1 — Segundo despacho da Agencia Domei, o grande Quartel General do Exercito da Coréa deu publicidade, ao meio dia de hoje, ao seguinte communicado: "Tendo a calma sido restabelecida na região de Shangku, o commando do exercito coreano ordenou a diminuição das forças na fronteira. Valendo-se desta opportunidade, entretanto, as forças russas atravessaram novamente a fronteira mandchu', junto á collina ao sul de Chan-Tsao Feng, começando a construir, ali, immediatamente, trincheiras e outras fortificações. Os soldados japonezes da fronteira as expulsaram e para evitar complicações voltaram a cantonar nas suas antigas posições. Entretanto, ás 16 horas, as forças sovieticas vararam outra vez o territorio mandchu' em attitude de provocação, sendo repellidas. A' meia noite do dia 30 as forças vermelhas, protegidas pela chuva torrencial, concentraram os seus effectivos nas cercanias de Shan-Tao Feng. Reforçadas por varios tanks e protegidas pela artilharia, essas forças vermelhas lançaram-se em offensiva contra o territorio mandchu'. Esta attitude provocou uma reacção immediata dos exercitos coreanos, que, depois de renhido combate, occuparam Shangku, pela madrugada, bem como as collinas de Shan-Tsao Feng, rechassando completamente a aggressão sovietica. Os russos deixaram em campo duzentos cadaveres, onze tanks, 5 metralhadoras pesadas, dois canhões, de campanha, carros de assalto, etc. — (A. N.).

Magros e Fracso

E' um fraco ?
Teme a tuberculose ?

Emmagrecimento, tosse secca, febre, dôres no peito, resfriados frequentes e máo estar são symptomas de fraqueza pulmonar, a porta aberta á tuberculose.

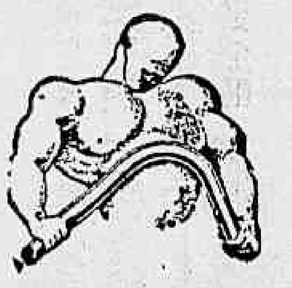

VANADIOL

é excellente para as pessoas assim enfraquecidas, porque é um poderoso tonico do pulmão fraco.
Qualquer pessoa póde tomar o VANADIOL para fortalecer-se e engordar.
Indicado na ANEMIA, PALLIDEZ, FASTIO e em todos os estados de FRAQUEZA.

A MORTE DO CHEFE do Cangaço do Nordeste

As cabeças dos bandidos remettidas para Maceió --- Jantou com Lampeão e seu bando sinistro --- O que declarou um viajante ao "Estado da Bahia" --- A opinião do interventor Landulpho Alves

BAHIA, 1 — O sr. Waldemar Ferreira, viajante da firma Fernandes Motta, e que fôra obrigado a se sentar na mesma mesa com Lampeão, declarou ao "Estado da Bahia":

"Foi, justamente, ás 3 horas da tarde de 22 de dezembro de 1929, que Lampeão invadiu Queimadas. Depois de tomar conta da Villa, hospedou-se num hotelzinho onde eu me encontrava com outros companheiros, entre os quaes Lauro Pamponet. No hotel, Lampeão disse que desejava jantar. E em pouco tempo estavamos todos á mesa. Os calbras todos se benzeram, antes da refeição, e puzeram o chapéo na cabeça, descansando o rifle entre as pernas. Não largavam as armas um só instante. Lampeão foi o sujeito mais desconfiado que já vi. Ao sentar-se, procurou evitar todas as portas. Poz a cadeira de encontro á parede, de onde, comendo sem olhar o prato, descortinava tudo. Não perdia um movimento de ninguem. Antes, havia mandado fusilar todos os soldados dali, excepção do sargento".

O reporter indagou quem serviu o jantar. O sr. Waldemar Ferreira respondeu:

"Eu não fui. Apenas elle me obrigou a sentar á cabeceira da mesa e a provar todos os pratos. Depois do jantar Lampeão foi ao cinema e promoveu, em seguida, um baile, ao qual obrigou comparecerem varias familias. Mas decorreu tudo calmamente. Queimadas é um logar pobre, mas assim mesmo Lampeão conseguiu arrecadar uns vinte contos. Levou-me quinhentos mil réis, um relogio e uma cadeia, que me foram tomados pelo bandido Antonio de Engracia. De cada um dos meus companheiros tomou quinhentos mil réis. Lampeão não se differençava muito dos outros bandidos. Baixo, grosso, forte, côr bronzeada. Não trazia oculos, como mostram as photographias. Tinha um defeito em um dos olhos, uma catarata talvez, e não perdido completamente, furado por bala, como affirmam. Conheci tambem o seu irmão "Ponto Fino". Muito differente de Lampeão: magro, franzino, estava enfermo. O bando retirou-se na madrugada de 23".

Uma das muitas photographias de Lampeão e seu bando

A MORTE DE LAMPEAO SUSCITA ENTREVISTAS NOS JORNAES DO NORTE E DESTA CAPITAL

BAHIA, 1 — Ouvido pelo telegrapho, o professor Arthur Ramos, que no seu tempo de legista, na Bahia, estudou "Volta Secca" e dedicou-se, profundamente, ao assumpto hoje em foco, assim falou ao "Estado da Bahia":

"A morte de Lampeão encerrou, apenas, um episodio do banditismo no nordeste. Seu desapparecimento, porém, não implica no desapparecimento do cangaço".

Esclareceu que Lampeão era um simples "meneur", adeantando: outros "meneurs" surgirão, se os sertões continuarem impermeaveis ao progresso".

Accentuou ainda que urge extinguir as complexas causas psychologicas e sociaes que dão origem ao cangaço. A seguir, relembra o sr. Arthur Ramos que examinou varios especimes de bandoleiros nordestinos, inclusive "Volta Secca", verificando a inexactidão das theorias bio-psychologicas. E explicou: "No phenomeno do cangaço, predominam os factores sociaes. O cangaceiro é o producto do seu meio social".

O professor Arthur Ramos ainda abordou outras questões de ordem rigorosamente technica, para accrescentar:

"A historia de Lampeão é uma velha historia que se repete. Começa sua vida criminal vingando uma pessoa de sua familia".

E conclue: "A morte de Lampeão é um feito relevante da policia, mas nunca em face da psychologia social. — (A. N.).

COMMENTARIOS DA IMPRENSA DE RECIFE

RECIFE, 1 — Continuam os jornaes destacando, com grande titulos, o noticiario da morte de Lampeão. O noticiario fornecido pela "Agencia Nacional" está sendo publicado com grande destaque. — (A. N.).

O INTERVENT[illegible]R DA BAHIA E SUA OPINI[illegible] SOBRE A MORTE DO [illegible]RIVEL BANDOLEIRO

BAHIA, 1 — O interventor Landulpho Alves concedeu uma entrevista ao "Estado da Bahia" a respeito da morte de Lampeão. S. ex. começou dizendo não ter recebido noticia official, até o momento, do governo de Alagôas. Entretanto, pelas noticias que chegam e que são publicadas pelos jornaes e captadas pelos radios da policia, não se pode negar a authenticidade do facto. O interventor diz:

"O melhor meio de dar combate ao banditismo no nordeste brasileiro é a construcção de estradas. Esta é a caracteristica principal da nossa campanha. A estrada de rodagem afasta, naturalmente, o bandido, principalmente pelo accesso franco da força policial, que lhe dá combate, ao mesmo tempo que dá maior circulação á riqueza. Dando cumprimento a este programma, o governo do Estado deverá publicar, nestes dias, um decreto abrindo o credito de trezentos contos para a construcção da estrada de rodagem de Cipó a Geremoabo, que é uma das zonas mais preferidas pelo cangaceirismo. Não ficará, porém, a estrada em Geremoabo. Dali, seguirá até a Cachoeira de Paulo Affonso, que fica muito proxima, o que virá dar grande incremento ao turismo, naquella região, pois todas as pessoas que vêm fazer estação de aguas em Cipó, certamente não deixarão de ir a Paulo Affonso, que é um ponto agradabilissimo".

O reporter refere-se ao premio promettido pelos governos do Norte áquelle que eliminasse Lampeão, e o interventor diz:

"Não havia ainda tomado conhecimento official deste premio. Entretanto, mesmo que semelhante incentivo ao combate ao baditismo não existisse, o governo do Estado estava na obrigação de offerecer tal auxilio. Voltando, porém, á parte do combate ao banditismo, tenho a declarar que a campanha contra o bandido morto ha dois dias é um exemplo e uma advertencia aos governos das regiões sujeitas a este phenomeno social. Para terminar, só tenho a dizer que a morte de Lampeão causou, não só ao governo da Bahia, como á toda a população do Brasil, a mais viva satisfação, como não poderia deixar de ser". — (A. N.).

SEGUIU PARA ANGICOS UM FUNCCINARIO DO SERVIÇO MEDICO LEGAL

ARACAJU', 1 — O interventor federal interino fez seguir para a zona de Angicos, onde "Lampeão" e o seu bando se refugiára, funccionarios da policia e do Serviço Medico Legal, afim de procederem rigoroso inquerito em torno das actividades dos bandoleiros, devendo ser apurada a cumplicidade que porventura haja de terceiros no asylamento dos mesmos. — (A. N.).

CHEGOU A MACEIO' O TENENTE BEZERRA

MACEIO', 1 — Viajando de automovel, o tenente Bezerra chegou hontem á esta capital, pouco depois das 20 horas, conduzindo as cabeças de "Lampeão", da sua companheira e dos bandidos mortos em Angicos na diligencia chefiada por aquelle brioso official.

Em frente á Chefatura de Policia, formou-se grande massa popular curiosa para ver os trophéos macabros.

Além disso o tenente João Bezerra trouxe chapéos, vestimentas, armas e outros objectos colhidos no acampamento de Angicos. Pelo director do Serviço Medico Legal, do Estado vae ser feito o exame craneologico dos bandidos.

Empapadas de sangue, em estado de putrefação, foram as cabeças lavadas e expostas em uma bancada. — (A. N.).

CONTRA A REMOÇAO DAS CABEÇAS DOS BANDOLEIROS PARA O RIO

MACEIO', 1 — Em virtude da hypothese aventada de serem remettidas para o Rio as cabeças dos bandoleiros, formou-se uma corrente de opinião no sentido de ficarem as mesmas guardas no quartel de policia devidamente conservadas em alcool, como trophéo do feito dos soldados alagoanos na campanha contra o banditismo. — (A. N.).

MUNICIPIOS ALAGOANOS PRESTAM HOMENAGENS AOS MATADORES DE "LAMPEAO"

MACEIO', 1 — Grandes manifestações foram prestadas em todas as localidades por onde passaram, ao tenente João Bederra e aos seus companheiros de expedição.

Em Sant'Anna do Ipanema, Palmeira dos Indios e São Miguel de Campos, o povo acorreu em demonstrações de enthusiasmo em que se traduz a sensação de desafogo das populações.

Em Sant'Anna do Ipanema, uma das cidades que pela sua situação, em pleno sertão, sempre esteve muito exposta aos sobresaltos e ás ameaças dos bandoleiros, a população promoveu um "meeting" falando varios oradores.

Em agradecimento, falou o tenente-coronel Lucena, commandante do batalhão volante sédiado na mesma cidade, que agradeceu as manifestações, dizendo que sempre receberá com superioridade as inciementes sensuras á acção das forças volantes, porque sabia que mais cedo ou mais tarde, ellas venceriam e pediu ao povo que atirasse flores ao tenente João Bezerra e seus companheiros. O tenente Bezerra agradeceu commovido as manifestações sendo acclamado incessantemente pela grande passa popular. — (A. N.).

Chegará Amanhã ao Rio o Gen. Rondon

AS HOMENAGENS QUE SERÃO PRESTADAS A ESSE ILLUSTRE MILITAR

Chegará amanhã, quarta-feira, dia 3, ao Rio de Janeiro, ás 10 horas da manhã, a bordo do "Araranguá", o general de Divisão Candido Marianno da Silva Rondon, que regressa de La Vitoria, onde se vem desincumbindo das funcções de presidente da Commissão de Leticia. A Commissão nacional de recepção ao general Rondon está constituida pelos ministros Oswaldo Aranha, general Eurico Gaspar Dutra, almirante Aristides Guilhem, general Mendonça Lima, drs. Fernando Costa, Gustavo Capanema, Francisco Campos, Joo Carlos Vital e Arthur de Souza Costa; general Francisco José Pinto, chefe da Casa Militar da presidencia da Republica, general Góes Monteiro, vice-almirante Castro e Silva, capitão Filinto Muller, chefe de Policia do Districto Federal, prefeito Henrique Dodsworth, interventores do Rio de Janeiro e do Espirito Santo, embaixador Hildebrando Accioly e generaes Almerio de Moura, Meira de Vasconcellos, Manoel Rabello, Horta Barbosa, Newton Cavalcanti e Boanerges Lopes de Souza. A Sub-Commissão Executiva ficou assim organizada: consul geral João Carlos Muniz, chefe do gabinete do ministro do Exterior; coronel Fiuza Guimarães, chefe do gabinete do sr. ministro da Guerra; dr. Delamare S. Paulo, idem do sr. ministro da Viação; dr. Negrão de Lima, idem do Interior e Justiça; commandante Landim, idem do da Marinha; dr. Niemeyer, idem do do Trabalho; dr. Orlando V. Villela, idem do da Fazenda; dr. Jorge Dodsworth, secretario do prefeito; ministro Paranhos do Rio Branco, chefe do Serviço do Protocollo do Ministerio do Exterior; commandante Facó, commandante da Brigada Policial do Districto Federal; coronel Aristarcho Pessoa, commandante do Corpo de Bombeiros; dr. Herbert Moses, presidente da Associação Brasileira de Imprensa; maestro Villa Lobos; professor Leitão da Cunha, reitor da Universidade do Brasil; professor Roquette Pinto; coronel Jaguaribe de Mattos, encarregado de concluir os serviços technicos de escriptorio da antiga Commissão Rondon; tenente-coronel Vicente de Paula Teixeira da Fonseca Vasconcellos, director do Serviço de Protecção aos Indios; dr. Sarandy Raposo, secretario do chefe de Policia e outras individualidades da administração, das sciencias e letras, integram a sub-commissão.

O PROGRAMMA DA RECEPÇÃO

E' o seguinte o programma de recepção do sr. general Rondon, ainda sujeito a retoques:

Com a approximação do "Araranguá", presumivel, por volta de 9 horas da manhã do dia 3 de agosto, esquadrilhas de aviões do Exercito comboiarão o navio até o porto, voando depois sobre as Avenidas Rio Branco e Beira-Mar.

No caes estarão os senhores ministros de Estado, prefeito, presidente e ministros do Supremo Tribunal Federal, generaes de Terra e Mar, secretario geral do Ministerio do Exterior, officiaes de Terra e Mar, altos funccionarios do Estado, da Municipalidade, do Estado do Rio, commissões de associações scientificas e de sociedades, centros academicos, syndicatos, representantes de collegios, do commercio, etc., na devida ordem.

O embaixador do Peru', o senhor ministro da Colombia e o embaixador Afranio de Mello Franco serão especialmente convidados.

Um orpheão numeroso, sob a direcção do maestro Villa Lobos, cantará o hymno da Independencia, um hymno Parecy e o hymno ao heróe, estes ultimos da lavra desse illustre maestro. Após o canto, o prefeito dará as boas vindas ao senhor general Rondon, em nome da cidade. Serão entregues flores a Madame Rondon, que regressa em companhia de seu marido.

Será então organizado um cortejo, que se dissolverá á porta da residencia do senhor general Rondon, sita á Avenida Atlantica, 720.

A Avenida e a fachada da residencia do homenageado estarão ornamentadas. No dia 4 de agosto, ás 17 horas, haverá uma sessão civica de homenagem, na Sala da Bibliotheca do Itamaraty. Falarão os srs. ministros de cujos ministerios dependeu o sr. general Rondon ou representantes por elles indicados: o dr. Oswaldo Aranha, pelo Ministerio do Exterior; o general Meira de Vasconcellos, pelo Exercito; o capitão Faria de Lemos, director do Departamento dos Correios e Telegraphos pelo Ministerio da Viação,; dr. Arthur Torres Filho, pelo Ministerio da Agricultura. A entrada é franca.

As bandas de musica do Corpo de Bombeiros e Municipal figurarão nos conjuntos orpheonicos, e a de Fusileiros Navaes, da Policia e do Exercito tocarão no cáes, em varios trechos da Avenida, e em frente á residencia do sr. general Rondon.

A Commissão de Recepção tem recebido innumeras adhesões de toda a natureza. A homenagem tem o caracter de uma manifestação inteiramente popular.

Prof. Pharmaceutico Arlindo Fróes

Prof. Arlindo Fróes

Faz annos hoje o professor pharmaceutico Arlindo Fróes.

Esta data é, pois, de vivo jubilo para os corpos docente e discente do Collegio Pedro II, onde o anniversariante goza de justo prestigio.

Preparador da disciplina de chimica, tem elle emprestado o fulgor de sua cultura, os seus sábios conhecimentos e o melhor de sua intelligencia a varias turmas que têm tido a chance de vel-o como mestre.

Alliando ás diversas qualidades que lhe ornam o espirito, um coração bonissimo e uma lhaneza de trato que o tornam querido e respeitado por quantos privam comsigo, o professor Fróes certamente terá opportunidade de se certificar de quanto é admirado por seus innumeros amigos, que são todos que o conhecem e o estimam.

Atropelada na rua Voluntarios da Patria, morreu no H. Miguel Couto

Ao atravessar hontem, á noite, a rua Voluntarios da Patria, a menor Maria Luiza, filha de Flor Maria Rosa, residente no n. 197 da mesma rua, foi atropelada por um omnibus da Viação Excelsior, linha Mauá-Jockey,Club.

Maria Luiza que soffreu fractura do craneo, da perna direita e do maxillar, falleceu quando recebia os primeiros curativos no Hospital Miguel Couto.

Foi cuspido do bonde

Foi cuspido hontem, á noite, do estribo do bonde em que viajava, no cruzamento da rua Buenos Aires com Andrada, o funccionario aposentado do Ministerio da Justiça, Alvaro Moraes Gutierres, branco, de 52 annos de edade, morador á rua Piauhy n. 204.

A victima que soffreu fractura exposta da perna esquerda, após ter sido medicada na Assistencia Central, foi internado no H. P. S.

HOMENAGEM DE NICTHEROY AO SEU PREFEITO

Noticiámos com detalhes, em nosso ultimo numero, a realização das festas com que o povo de Nictheroy celebrou domingo a inauguração dos melhoramentos introduzidos pelo prefeito Brandão Junior no Sacco de São Francisco. Foi uma homenagem que patenteou plenamente a gratidão popular ao administrador da terra de Ararigboia. No cliché acima, vemos um aspecto colhido por occasião da cerimonia inaugural do novo cáes.

O ULTIMO PASSEIO

O operario teria sido victima de um ataque cardiaco ? Tragica quéda de bicycleta

Hontem á noite, após o jantar, o operario Manoel Evora de Oliveira, branco, de 53 annos de edade, portuguez, morador á rua Rubim nº 53, Rocha Miranda, resolveu dar um passeio de bicycleta com a sua filhinha Therezinha.

Depois de dar diversas voltas, ao regressar á casa pela estrada Monsenhor Felix foi victima de desastrada queda que lhe custou a vida. Aproximava-se o desventurado operario da rua Coronel Leitão, quando a bicycleta batendo numa pedra, projectou-o á distancia, juntamente com Therezinha.

Manoel, cujo corpo não apresentava ferimento algum, teve morte instantanea, emquanto a sua filhinha nada soffreu.

O commissario Espirito Santos do 19º districto policial, esteve no local e, suspeitando que Manoel fôra victima de um ataque cardiaco, providenciou a remoção do cadaver para o necroterio do Instituto Medico Legal.

Monstruosa scena de sangue no quartel do Derby, em Recife

O DETENTO POZ TERMO A' EXISTENCIA, DEPOIS DE ASSASSINAR A ESPOSA

RECIFE, 1 — Encontrava-se preso no quartel do Derby, desde janeiro, o soldado João Ferreira da Silva, do 2º Batalhão, da 3ª companhia, envolvido em um crime de morte no municipio de São Joaquim.

Casado com Joaquina Ferreira da Silva, de 20 annos, começou ultimamente a sentir ciumes pela mesma.

Hontem, como habitualmente fazia, Joaquina foi visitar o marido e levar-lhe a refeição de costume.

João Ferreira palestrou ligeiramente com a esposa, pedindo a seguir, licença para ir ao "water-closed", sendo acompanhado por duas sentinellas.

No trajecto, em gesto brusco, o soldado sacou de afiadissima faca de mesa, com ella vibrando profundo golpe na carotida da esposa, que morreu immediatamente.

No mesmo instante o criminoso voltou a arma contra si, golpeando o pescoço e morrendo pouco depois.

A' tarde, os corpos foram enterrados. — (A. N.).

Vem ahi o capitão Valporto de Sá

O ministro da Guerra concedeu a permissão para que o capitão aviador Moacyr Valporto de Sá, do 5.º R. Av., de Curityba, venha a esta Capital.

O embaixador Caffery em Recife

COMO FALOU AOS JORNALISTAS O REPRESENTANTE DA NAÇÃO AMIGA

Embaixador Jefferson Caffery

RECIFE, 1 — Chegou a esta cidade, proseguindo viagem para o Norte, o sr. Jefferson Caffery, embaixador dos Estados Unidos, que vae assistir á posse do novo presidente da Colombia. Falando a imprensa, s. ex. disse que vae a Bogotá, exclusivamente, para abraçar o seu velho amigo, presidente Eduardo Santos. Insistido para falar sobre o "New-Deal", respondeu: "E' uma questão delicada, que não posso responder facilmente. Sou embaixador e tudo que venha a dizer é o meu paiz que se está expressando. Reconheço bem que se trata de um assumpto verdadeiramente interessante, que merece resposta decisiva e que, vinda de um diplomata, causaria a melhor impressão. Mas, somos, nesse particular, por demais discretos e nem se compreende, aliás de outra fórma."

Sobre a paz do Chaco, diz que os sul-americanos estão de parabens.

Terminando, refere-se ao presidente dos Estados Unidos, que é um grande democrata, "não estando em plano inferior o presidente Getulio Vargas", conhecido já em todo o mundo como um espirito profundamente democrata de grande projecção, pelo cunho administrativo que soube imprimir ao governo do seu paiz." O embaixador americano pernoitou na residencia do consul dos Estados Unidos, na praia da Boa Viagem. — (A. N.)

Encerrada a Conferencia de Turismo do Estado do Rio

Num ambiente de perfeita cordialidade, depois de discutidas theses da maxima importancia para a vida fluminense, deu por findos seus trabalhos o conclave --- Os discursos proferidos e os debates travados, hontem, na reunião do Palacio do Ingá

Realizou-se, hontem, á tarde, no Palacio do Governo, a sessão de encerramento da 1ª Conferencia Fluminense de Turismo.

Essa reunião despertou a mesma animação e interesse das anteriores, prolongando-se de 15 ás 20 hoas.

Iniciados os tabalhos sob a presidencia do dr. Danton Jobim, o sr. Milton Maia director de Viação do Estado do Rio fez uma brilhante synthese do plano rodaviario do Estado, apresentando mappas e esquemas das rodovias em construcções e projectadas.

POSTOS DE SERVIÇO, PARA SERVIR AOS TURISTAS

O sr. José Camera apresentou uma proposta segundo a qual a empresa que representava no conclave auxiliaria technicamente as construcções de postos de serviço e outros emprehendimentos.

Em seguida, foram submettidos e approvados, após vivos debates, todos os projectos de resolução sobre as sete bases do programma da Conferencia.

COLLABORANDO PARA A LEI DE TURISMO

A base III, principalmente na parte referente ás estradas de ferro e o turismo, suscitou animado debate, no qual tomaram parte, além do relator, dr. Teixeira Brandão, director da E. F. Maricá, os drs. Jurandyr Pires Ferreira, da E. F. Central do Brasil; Mario Paranhos, secretario de Viação e Obras Publicas e dr. Danton Jobim, director do D. P. T.

O sr. Orazi, da S. A. V. I., propôz que a Conferencia fizesse um appello ao Governo Federal, no sentido de ser admittido um seu representante junto aos elaboradores da Lei Federal de Turismo.

A SOLENNIDADE DE ENCERRAMENTO

Na ausencia do interventor, commandante Ernani do Amaral Peixoto, o dr. Danton Jobim passa a presidencia ao dr. Mario Paranhos, que passou a dirigir os trabalhos da Conferencia, tendo inicio, então, a solennidade de encerramento.

O dr. Rubens Falcão, em nome do Centro de Excursionistas, congratulou-se com os seus pares pelo exito do conclave.

Um aspecto da sessão de en cerramento da Conferencia, hon tem, no Palacio do Governo Fluminense

O DISCURSO DO DR. CARDOSO MIRANDA

Em nome dos prefeitos presentes o dr. Cardoso de Miranda, de Potropolis, proferiu eloquinte discurso enaltecendo a administração do commandante Amaral Peixoto, sob cujo patrocinio se realizava a Conferencia de Turismo, de tão beneficos resultados para a Velha Provincia. Aproveitava o ensejo para dizer que, em breve, já aproveitando os favores concedidos por um recente decreto estadual, incentivando a expansão turistica, Petropolis iria contar com um dos maiores hoteis da America do Sul.

A PALAVRA DO DR. DANTON JOBIM

O director executivo da Conferencia, dr. Danton Jobim, proferiu um bello improviso rememorando os trabalhos emprehendidos pelo Departamento de Propaganda e Turismo. Salientou que a funcção desse Departamento era a de coordenar todos os esforços em proveito do turismo fluminense, procurando a collaboração dos que se dedicam áquella nova industria e dos orgãos administrativos interessados, quer federaes, quer estaduaes.

Faz o elogio do interventor Amaral Peixoto e do secretario do Interior e Justiça, dr. Horacio de Carvalho Junior, pelo prestigio e apoio dados á Conferencia. Finaliza agradecendo a todos os presentes a sua collaboração.

O ELOGIO DA CONFERENCIA

Falou, ainda, o commandante Armando Pina, que disse felicitar o interventor Ernani do Amaral, não só pelo brilho da Conferencia, como tambem pela escolha do seu director executivo, que tão brilhantemente orientou os trabalhos.

Afinal, em breves palavras, o dr. Mario Paranhos deu por encerrada a 1ª Conferencia Fluminense de Turismo.

Reuniu-se o Conselho Federal de Commercio Exterior

Realizou-se hontem, no palacio do Cattete, a 26ª sessão ordinaria do Conselho Federal de Commercio Exterior, sob a presidencia do director executivo, ministro Barbosa Carneiro, e com a presença dos conselheiros João Maria de Lacerda, Fleury da Rocha, Franklin de Almeida, João de Lourenço, Benjamin do Monte, Alvaro Porto Moitinho, Euvaldo Lodi, e dos consultores technicos Guilherme Weinschenck, Léo de Affonseca, Adamastor Lima e Misael Ferreira Penna.

Deixaram de comparecer, por motivo justificado, os conselheiros Mendonça Lima, Arthur Torres Filho e o consultor technico Frederico Cezar Burlamaqui.

Foi lida e approvada, sem discussão, a acta da sessão anterior.

O director executivo deu conhecimento aos membros do Conselho do expediente da sessão.

NA PREFEITURA

Foi reconhecido como logradouro publico, com a denominação de rua Bacopá, o anteriormente conhecido por rua Urbano Fonseca, em Realengo.

— Por decreto de hoje datado, o sr. prefeito mudou a denominação do Becco dos Barbeiros para Travessa dos Barbeiros.

— A rua Horacio Piccorelli, em Irajá, passou a chamar-se rua Amaraty, por decreto do sr. prefeito, de hoje datado.

— Foi exonerado, a pedido do cargo de director da Hygiene e Assistencia Medica Hospitalar da Secretaria Geral de Saude e Assitencia, o dr. José Thompson Motta.

PAGAMENTOS NA PREFEITURA

Serão pagos, hoje, na Prefeitura, as seguintes folhas de vencimentos:

1.ª Secção — Livros 1 a 3, 3 A, e 4 a 6, guichets 2, 3, 4 5, 7, 9 e 11.

2.ª Secção — Livros 201 a 205 e 325, guichets 2, 3, 4, 5, 6 e 8.

3.ª Secção — Adeantamentos — Octavio Monteiro Quintella e Jayme de Souza Mendes.

Alugueis de autos — Altino Tavares Pimentel e Manoel Augusto dos Santos.

..Restituições — Luiz Gioseffi e Carlos de Almeida Guimarães.

O Chefe da Nação Fala aos Jornalistas

(Conclusão da 1ª pagina)

tanhas mineiras que se abrem em perspectivas maravilhosas, o presidente Getulio Vargas poude contemplar a successão dos paineis da grandeza e do trabalho dos paulistas nas ondas dos cafésaes, nas lavouras de algodão, na trepidação das usinas ou no rumor das fabricas. S. excia. não só se transportou de avião de Bello Horizonte a Bauru' como ainda se utilizou do mesmo meio de communicação para percorrer rapidamente algumas cidades do interior do territorio paulista.

— Parece-me, affirmou em seguida o presidente Getulio Vargas, que a respeito do que já se disse e se escreveu sobre minha visita a São Paulo sempre haverá alguma coisa a accrescentar, no sentido de realçar a vibração daquellas horas inesqueciveis. O côro dos applausos, as vozes da multidão e as palavras de todas as classes tinham o significado superior de um acto de comprehensão. O homem publico, que sentia a veemencia do affecto do povo e a sinceridade do acolhimento do seu governo, já passára, outras vezes, em épocas differentes de sua vida ou em circumstancias diversas do seu destino, entre as mesmas alas frementes de enthusiasmo. A requintada hospitalidade do solar bandeirante não só se renovava como se espandia com maior calor, graças aos motivos do generoso entendimento entre o hospede sempre bemvindo e a alma paulista, motivos que encerram uma epoca e inauguram outras, Em mim, certamente, os paulistas quizeram aclamar o homem que apenas teve a coragem de contrapôr ás irresponsabilidades demagogicas do velho regime a consciencia das responsabilidades nacionaes que tão bem se personificam nas instituições de 10 de novembro. O Estado Novo, para quem conhece a psychologia do povo de São Paulo, havia de encontrar ali, como de facto encontrou, uma larga base de adhesão nas massas que trabalham, nas elites que estudam e investigam, nos homens que rasgam os caminhos do progresso, da riqueza e da civilização. E' simples o phenomeno: nós nos conheciamos, isto é, falamos o mesmo vocabulario. A illusão foi desfeita: o povo paulista, embora lhe surgissem suppostos donos, tentando erguer barreiras de incompreensão e de desintelligencia, era e é o dono de si mesmo. Volto de lá não apenas maravilhado de suas realizações, no terreno material e no dominio do espirito, senão tambem confortado de sua irrestricta confiança na obra que nos cumpre levar a cabo, de accordo com os compromissos de 10 de novembro. Um governo de acção corajosa e de intelligente renovação, que é o do interventor Adhemar de Barros, consolida essa confiança e responde ao imperativo do espirito novo que se ergue de todos os pontos do territorio nacional."

E assim concluiu o presidente Getulio Vargas a ligeira palestra que entreteve com os jornalistas:

— "As manifestações festivas de São Paulo tiveram a participação enthusiastica de todas as classes sociaes nas suas expressões representativas de cultura, de trabalho e de producção, tanto do interior como da capital.

Ao desembarcar em São Paulo recolhi a impressão da presença de todo o seu povo nao só no côro de applausos que recebia das ruas como das saudações que partiam das sacadas dos arranha-céos e das residencias particulares. A demonstração trabalhista reunindo numero superior a duzentos mil pessoas traduz a integração das massas obreiras do novo regime. As municipalidades do Estado, pelos seus prefeitos e commissões de elementos representativos locaes, desfilaram egualmente perante o chefe do governo, num testemunho eloquente de fé e de confiança.

A mocidade escolar e desportiva, numa parada em que se revelava o preparo apurado das novas gerações, emprestou brilho invulgar ás demonstracções paulistas, sendo de salientar a espontaneidade de que se revestiram. Na visita á Bolsa de Mercadorias reuniram-se em homenagem do mais alto significado ao chefe da Nação, as forças productoras da sua riqueza, da sua expansão e do seu progresso ascendente — a industria, o commercio e a lavoura. Vultos representativos que militavam nos partidos extinctos, alguns meus companheiros de Camara Federal em diversas legislaturas, fizeram-me grata visita attestando o seu desejo de cooperar na obra de reconstrucção do Brasil, dentro dos quadros do Estado Novo.

No baile de gala do Theatro Municipal a que a sociedade paulista emprestou um cunho de raro esplendor tive mais uma opportunidade de agradavel convivio. As forças militares, tanto do Exercito como da policia estadual, deixaram-me uma alta impressão de efficiencia, disciplina e organização e a certeza de que estarão sempre promptas a agir no sentido de assegurar a ordem e a tranquillidade do paiz. A imprensa paulista, pela elevação dos seus commentarios, demonstra estar á altura da grande missão social e educativa que lhe attribue o Estado Novo.

Não tive tempo, nos poucos dias de minha rapida visita, de contacto mais directo e mais demorado com as instituições marcantes do seu progresso. Conto cumprir em breve a promessa que fiz na despedida irradiada ao povo paulista de voltar ao grande Estado para melhor sentir e apreciar o seu esforço constructor e a sua capacidade de realização."

Dr. Dormund Martins

Molestias do coração, aorta, pulmões, rins, apparelho digestivo, magreza e obesidade

Dr. Dormund Martins Filho

Molestias das senhoras, disturbios sexuaes, vias urinarias, ulceras e varices

Diariamente das 14 as 18
Consultorio — SENADOR DANTAS, 118 appto 614
Consultas — 20$000

MC CANN-ERICKSON CORPORATION

Sr. Dom Luiz Dillon

Procedente dos Estados Unidos, chegou a esta capital, domingo ultimo, pela linha regular da Panair, o sr. L. Dillon, sub-gerente da Mc Cann-Erickson Corporation em Buenos Aires, ora em viagem de inspecção nos escriptorios latino-americanos dessa conceituada Agencia de Publicidade.

O sr. Dillon, que fôra aos Estados Unidos pela costa do Pacifico, retorna, agora, a Buenos Aires, pelo litoral Atlantico, completando assim o circuito latino-americano. S. s., que foi recebido no aeroporto por collegas da Mc Cann-Erickson no Rio e representantes da imprensa carioca, permanecerá alguns dias nesta capital, viajando, em seguida, para a Argentina.

O MINISTERIO DA AGRICULTURA E OS OLEAGINOSOS

O sr. Fernando Costa, quando secretario de Agricultura de S. Paulo, volveu as suas vistas para os oleaginosos, devendo-se a elle a plantação do tungue em S. Paulo e a disseminação da cultura do feijão soja. Já na edição de 9 de abril de 1931, o Diario de S. Paulo publicava uma nota da Bolsa de Mercadorias de S. Paulo destacando a sua acção em pról deste feijão, que vem revolucionando a industria de oleos nos Estados Unidos.

Chegando ao Ministerio da Agricultura, interessou-se logo pelo approveitamento economico das plantas oleaginosas e das céras vegetaes, sob bases scientificas e capazes de nos garantir mercados consumidores, que são, indiscutivelmente, os de maior importancia, os Estados Unidos.

Devidamente autorizado pelo sr. presidente da Republica, o sr. Fernando Costa designou um especialista para ir á Trinidad, estudar a situação da industria de oleo de côco, e aos Estados Unidos as questões referentes aos oleaginosos e cerosos sob todos os seus aspectos.

Para este fim foi escolhido o professor cathedratico de Planta Oleaginosas, Oleos Vegetaes e Industria de Oleos, que, nos Estados Unidos entrará em contacto com os importadores de oleos e ceras vegetaes, Associações especializadas de padronização, fabricas de machinaria para estas industrias, e com os departamentos do Governo Americano e os de pesquisas de grandes institutos, escolas e estabelecimentos industriaes, que se dedicam ao estudo das substancias oleriferas e ceriferas.

O engenheiro agronomo professor Joaquim Bertino de Moraes Carvalho, já esteve nos Estados Unidos especializando-se em oleos vegetaes e cursou a Escola de Engenharia Chimica do Carnegie Institute of Technology, tem trabalhos publicados sobre a sua capacidade em revistas technicas americanas e inglezas, pertence a varias sociedades scientificas americanas e a de Chimica Industrial de Londres.

Varios são os seus trabalhos publicados no paiz, destacando-se as "Notas sobre a Industria de Oleos no Brasil", a "Industria de Oleos Vegetaes e seus Problemas (Questões Technico-Industriaes e de Ensino", e o sr. ministro da Agricultura já autorizou a publicação dos seus novos trabalhos: "O Norte e a Industria de Oleos Vegetaes sob o aspecto technico-economico" e "Ensaios sobre a Carnaubeira. Estudo completo da Carnaubeira sob os pontos de vista agricola, scientifico, industrial e commercial.

Foi o inspirador, organizador e director do Instituto de Oleos, e é hoje, vice-presidente da Sociedade Brasileira de Agronomia, do Conselho Director da Sociedade Brasileira de Chimica, da qual foi seu presidente, do Club de Engenharia e do Syndicato Nacional de Engenheiros; director technico da Sociedade Nacional de Agricultura, do Syndicato Nacional de Agronomos, da Associação de Engenheiro e Industriaes, do Instituto de Organização Racional do Trabalho e de varias outras sociedades technicas.

O sr. Fernando Costa interessado, como está na oiticica, na carnauba e, em uma palavra, no desenvolvimento da exploração industrial das plantas oleaginosas e cerosas no paiz, orienta directamente, a missão do prof. Joaquim Bertino, tendo já se dirigido ás nossa autoridades e ás americanas, no sentido de que todas as facilidades sejam concedidas áquelle especialista que deverá seguir no dia 11 pelo Western Wold.

Hontem no Cattete

O sr. presidente da Republica recebeu hontem em conferencias e despachos os srs. Francisco Campos, ministro da Justiça e Gustavo Capanema, ministro da Educação e Saude.

No Palacio do Cattete, foram hontem recebidos em audiencia pelo presidente da Republica, o sr. Casper Libero; o sr. Barão de Saavedra, e o sr. Salviano Leite, representante do governo da Parahyba do Norte.

O presidente da Republica mandou apresentar cumprimentos ao sr. dr. Emilio Treversini, ministro Plenipotenciario da Suissa, pelo seu ajudante de ordens capitão Manoel Fernandes dos Anjos, por motivo da passagem da data nacional do seu paiz.

O sr. Manoel dos Anjos, ajudante de ordens do presidente da Republica, representou s. ex. no Campeonato Sul Americano de Tiro ao Pombo, realizado hontem nesta Capital.

O commando do 14.° R. I. e guarnição de S. Gonçalo

O CORONEL ZENOBIO DA COSTA TOMA POSSE HOJE. A'S 9 HORAS

Cel. Zenobio da Costa

Nomeado por decreto assignado na pasta da guerra, quinta-feira ultima, toma posse hoje, ás 9 horas, do commando do 14.° R. I. e guarnição de S. Gonçalo, o coronel Euclydes Zenobio da Costa, figura muito conceituada quer nos meios militares quer nos nosso meios civis.

A cerimonia que se revestirá de grande solennidade, terá a presença de altas autoridades civis e militares, desta cidade e da vizinha capital fluminense onde o novel commandante é bastante relacionado.

O presidente Carmona em Loanda

LISBOA, 31 — Informam de São Paulo de Loanda que o paquete "Angola", conduzindo o presidente Carmona e comitiva, fundeou na bahia daquella cidade ás 13 horas de hoje.

Ao entrar a barra, as fortalezas e navios de guerra portuguezes e estrangeiros deram as salvas do estylo, em honra ao chefe da Nação.

O presidente foi effusivamente saudado a bordo pelas autoridades civis e militares, após o que se verificou o desembarque.

No cáes, incorporados, encontravam-se os consules estrangeiros, que receberam o venerando presidente com as maiores demonstrações de apreço.

Foi organizado em seguida brilhante cortejo até á Municipalidade.

O presidente foi alvo das mais delirantes acclamações da população indigena e européa. — (U. P.)

A data anniversaria do Regimento Andrade Neves

Transcorreu hontem, mais um anniversario do Regimento Andrade Neves, da guarnição da Villa Militar. Essa data, de accordo com o programma organizado pelo respectivo commandante, ten. cel. Oscar Tinoco, foi commemorada condignamente, sobresaindo-se as provas sportivas para officiaes e praças.

No salão nobre da unidade, teve logar a uma sessão solenne, tendo o general Pedro Cavalcanti proferido uma empolgante oração.

Deixou a R. M. o major Lamartine Paes Leme

Por ter sido nomeado para o estado maior da Inspectoria do 2.° Grupo de Regiões Militares, deixou hontem, a chefia da 1.ª secção do estado maior da 1.ª Região, o major Lamartine Peixoto Paes Leme. Por esse motivo, assumiu a chefia daquella secção, o cap. Amanga Liberato de Castro Menezes.

Deixou hontem, tambem, a 1.ª Região, por ter sido nomeado para aquelle 2° Grupo, o cap. Samuel da Silva Pires.

Uma commissão de madereiros do Paraná no Ministerio do Trabalho

TRATOU DOS APROVEITAMENTO DO PINHO NA FABRICAÇÃO DA CELULOSE

O sr. João Carlos Vital, ministro interino do Trabalho, recebeu, hontem, em seu gabinete uma commissão de madereiros do Paraná, que se fazia acompanhar do secretario da Fazenda desse Estado. Na longa palestra que, com os membros da commissão, manteve o sr. J. C. Vital — tratou-se de varios assumptos referentes ás madeiras do Paraná e do aproveitamento do pinho na fabricação da cellulose.

A conferencia foi assistida pelo sr. Fonseca Costa, director do Instituto de Technologia, em companhia do qual se retiraram os membros da commissão e o secretario da Fazenda do Paraná.

O interventor de Sergipe no Gabinete da Guerra

O ministro da Guerra recebeu hontem, á tarde, em conferencia, o interventor Federal no Estado de Sergipe. Estiveram tambem no gabinete, em conferencia, varios officiaes-generaes.

Pureza? AÇUCAR PEROLA Sabor?
SACO AZUL — CINTA ENCARNADA

Não ha perigo de guerra

VARSOVIA, 1 — Tecendo commentarios em torno do 24º anniversario da guerra mundial, o "Express Porany," faz uma comparação entre a situação européa em agosto de 1914 e a actual situação, constatando-se, em consequencia dessa comparação que a situação de hoje é completamente differente. Ainda ha pouco o sr. Rodolfo Hess, logar-tenente de Hitler, manifestou-se a respeito, dizendo que o unico triumphador de uma guerra será o bolchevismo. A consciencia de que as coisas se desenrolariam no sentido indicado influenciou as grandes potencias fazendo-as buscar o caminho do entendimento. O lemma "a guerra é inevitavel" é hoje repellido, tentando-se apoiar a paz sobre base mais firme do que sobre o systema da liga genebrina. Estes esforços em favor da paz constituem a grande differença entre 1914 e 1938. — (A. N.)

Lançado ao mar o "Funciliere"

ANCONA, 31 — O principe herdeiro assistiu hoje, nesta cidade, ao lançamento do destroyer "Funcilliere", de 105 metros de comprimento, 10 de largura, 600 toneladas de deslocamento, armado de 4 canhões de 120 m/m e dispondo de varias baterias de torpedos. — (U. P.)

Notas do Itamaraty

O sr. Oswaldo Aranha, ministro das Relações Exteriores, por motivo da passagem da data nacional suissa, hontem transcorrida, mandou apresentar cumprimentos ao sr. Emile Traversini, ministro da Suissa no Rio de Janeiro, pelo secretario João Luiz de Guimarães Gomes, introductor diplomatico

— O sr. Oswaldo Aranha, ministro das Relações Exteriores, por portaria, concedeu á auxiliar de escripta de 4ª classe, contratada, Maria Cecilia Madeira Coimbra, licença de dois mezes, de accordo com o artigo 8º, nº 1, do Dec. 14.663, de 1º de fevereiro de 1921.

Despacharam com o ministro do Trabalho

Despacharam, hontem, com o sr. João Carlos Vital, ministro interino do Trabalho, os srs. Costa Miranda, director do Departamento de Estatistica e Publicidade, Lima Ferreira, presidente do Instituto dos Commerciarios e Frederico Rangel, presidente interino do Conselho Actuarial.

Vae regressar o cap. Drumond

Esteve hontem, á tarde no gabinete do ministro da guerra, por se achar de partida para Obidos, onde vae commandar a 4.ª B. I. A. Costa, o capitão Frederico Drumond. Esse official, que tem a sua viagem marcada para sabbado proximo, viajará em um dos navios da Costeira.

Uma banda militar no hippodromo da Gavea

O commando da 1.ª Região Militar, em data de hontem, determinou que o Batalhão de Guardas providencie para que a sua banda de musica se encontre, no proximo domingo, 7 do corrente, no Hippodromo da Gavea, afim de tocar á chegada, durante a estadia e a saida do presidente da Republica.

O addido militar do Paraguay em visita a corpos de tropa

O ten. cel. Abdon Palacios, addido militar da Legação do Paraguay, junto ao nosso paiz, visitará hoje pela manhã, os Batalhão de Guardas, 1.º R. C. D. e 1.º Grupo de Obuzes. Para acompanhal-o nessa visita, foi designado hontem, pelo commandante da 1.ª Região, o cap. Antonio Martins de Almeida.

Grande desastre ferroviario em Ohio

NOVA YORK, 1 — Verificou-se uma grave collisão entre dois trens de luxo, perto de Toledo (Ohio), de que resultaram 35 pessoas gravemente feridas e recolhidas aos hospitaes. Numerosos outros passageiros receberam contusões de natureza mais leve, sendo tratados pelos soccorros medicos da propria estação. — (A. N.)

Novo choque entre arabes e tropas inglezas

JERUSALEM, 31 — Annuncia-se que durante um choque entre um bando de arabes e as tropas inglezas, nas immediações de Beisan, foram mortos oito arabes e aprisionados quatro. — (U. P.)

Actos do Governo

O presidente da Republica assignou os seguintes decretos:

NA PASTA DA JUSTIÇA

Exonerando Joaquim Boaventura da Silva Mattos, de escrevente juramentado, revertendo á disponibilidade em que se encontrava; e nomeando o escrevente em disponibilidade dos extinctos cartorios eleitoraes, Rosita Fontoura Braga para exercer o cargo de escrevente juramentado.

NA PASTA DA EDUCAÇÃO

Designando Stella de Faro para exercer as funcções de membro do Conselho Nacional do Serviço Social.

NA PASTA DA FAZENDA

Nomeando os funccionarios em disponibilidade da Justiça Eleitoral: Julio Bicca de Freitas, para official administrativo; e Joaquim Boaventura da Silva Mattos, Caetano Pinto de Miranda Monteiro Netto e Stella Silva Rocha para o cargo de escripturarios, todos do Tribunal de Contas; e Afranio Pessoa, para escrivão da Colletoria Federal em João Pinheiro, Minas Geraes.

NA PASTA DA AGRICULTURA

Exonerando Julio Bicca de Freitas do cargo de official administrativo do quadro unico do Ministerio, revertendo á disponibilidade em que se encontrava; e nomeando, de accordo com o parecer da Commissão Revisora, Agb Paes Cavalcanti, ex-auxiliar de escripta do Ministerio, para exercer o cargo de almoxarife.

NA PASTA DA VIAÇÃO

Concedendo aposentadoria: — aos officiaes administrativos João Gonçalves de Freitas Junior, Joaquim de Oliveira, Carlos Munhoz Negrão, Benedicto Veiga; ao escripturario Alvaro João do Rego Gomes; aos carteiros Oscar José de Almeida, e Mario Ferreira da Silva; ao telegraphista Antonio Galdino de Lima Botelho; e ao ajudante de agente Else Abry Eberard; e aposentando Antonio Evangelista Pereira de Mello, pratico de engenharia; Rita Rocha, escripturario; o chefe de portaria Emygdio de Lima Outeiro, os carteiros Joaquim de Oliveira Freitas e Luiz Gonzaga Collares, de accordo com a letra "d" do artigo 156 da Constituição, e, por conveniencia do regime, nos termos do artigo 177 e da lei constitucional n. 2, de 16 de maio de 1938, o engenheiro do quadro 2º, Santos Bagario.

Nomeando: José Francisco e Silva, interinamente, para a carreira de escripturario; para agente com funcções de thesoureiro: Aracy Maria dos Santos, da agencia postal de São José do Morro Agudo, Ribeirão Preto; Hilda Pereira de Lima, da agencia postal-telegraphica de Jacuhy, Rio Grande do Sul; a Adelina de Souza, da agencia postal-telegraphica de Biguassu', Santa Catharina; para agentes postaes: Maria Luiza Bruschi Ferraroni, de Rodrigues Alves, Botucatu'; Iria Valentina Ball'-Ago Borio, de Monte Veneto, Rio Grande do Sul; Manoel Adriano da Silva, de Santa Rosa das Flores, Estado do Rio de Janeiro; Ignezita Cunha, de Nossa Senhora das Neves, Estado do Rio; Francisco Pereira Pinto, de Villa Arceburgo, Campanha; Braulina Conynck Ribeiro, de Trombuto Central, Santa Catharina; Annita Bezerra da Costa, de Batalha, Alagôas; Alzira Pioli Gonçalves, de Bomjardim, no Paraná; Edmundo Pereira Marques, agente da classe D; João de Araujo, para ajudante da agencia postal-telegraphica de Pitangueira, Ribeirão Preto; Genaro Barbato, interinamente, ajudante de agente da classe C; e ainda agentes de estrada de ferro, interinamente, Aureo Jorge Kelson, José Alexandre da Rocha e João Frederico.

Concedendo exoneração: — a Francisco Costa Fernandes Sobrinho, de escripturario; Iracy da Fonseca Armada, de agente postal de Santa Rita de Patos, Uberaba; Hilda Moraes, de agente postal de Altamira, Ceará; Feliciano Rodrigues, de agente postal de Peruibe, São Paulo; Cyro da Costa Ribeiro, de agente postal de Trombudo Central, Santa Catharina; a José Rodrigues Filho, de agente interino da agencia postal telegraphica de Nepomuceno, Campanha; Aureliano Praxedes da Silva, de estacionario; Maria de Lourdes Gomes, de escripturario; Geraldo de Souza Freire, de servente; Luiza Dias Sveldi, de agente com funcções de thesoureiro da agencia postal telegraphica de Jacuhy, no Rio Grande do Sul; Djanira Franca, de agente com funcções de thesoureiro da agencia postal de São José do Morro Agudo, Ribeirão Preto; Oswaldo Rodrigues dos Santos, de agente postal de Rodrigues Alves, Botucatu'; Americo Penna Filho, de agente postal de Bairro dos Campos, Campanha.

Exonerando: por conveniencia de serviço, Caetano Pinto de Miranda Montenegro Netto, do cargo de escripturario revertendo á disponibilidade, ao que se encontrava; por abandono de emprego, José Pelamann, observador metereologico; e demittindo: por abandono de emprego, Heitor Ibirá Gonçalves, calculista; Flavio Rodrigues de Andrade, carteiro; a bem do serviço publico, o carteiro Ernesto Criaculo: o escripturario José Rangel Guimarães; o ajudante de agente Ursilla Marinho; o serventuario Pinto Ferreira; como de accordo com o art. 136 do regulamento, o escripturario Gastão Marques Filho e o funccionario de igual cathegoria Manoel Hugo de Castro

Transferindo o escripturario Joaquim Duarte de Oliveira Junior do quadro 4º para o quadro 14c; o carteiro Telemaco Syas, do quadro 30º para o quadro 20º.

Declarando de nenhum effeito a nomeação de Emilio José da Silva, para a carreira de agente de estrada de ferro; e Stella Silva Rocha, para escripturario da classe E; e de Dario Arruda Gomes, para o cargo de thesoureiro padrão F.

O presidente da Republica assignou decreto exonerando do cargo, em commissão, de membros do Conselho Federal do Serviço Publico Civil os srs. Luiz Simões Lopes, tabellião do 1º Officio de Notas do Districto Federal; Mario de Bittencourt Sampaio, engenheiro do Ministerio da Viação; Eden Jansen de Mello, medico sanitario do Ministerio da Educação; José Francisco de Mattos, agente fiscal do imposto de consumo e Moacyr Ribeiro Briggs, consul de 1ª classe.

Por decretos assignados hontem, o presidente da Republica nomeou os drs. Plinio Reis de Cantanhede Almeida e Jorge Kingston, delegados do Instituto Nacional de Geographia e Estatistica do Brasil, na 24ª sessão do Instituto Internacional de Estatistica, a realizar-se em Praga, no mez de setembro de 1938.

Homenagens ao general Estigarribia

ASSUMPÇÃO, 31 — Esta capital prepara-se para receber com as maiores demonstrações de sympathia o general Estigarribia e o chanceller Baez, ora em viagem de Buenos Aires, por via fluvial. — (U. P.)

Os «Sudetten» Fazem Objeções ao Governo de Praga

Acham os heinleinistas que o novo estatuto nacionalista não lhes trouxe melhoria alguma

Reunir-se-ão, hoje, os enviados do partido autonomista slovaco

PRAGA, 1 — A directoria do partido allemão dos "sudetten" publicou dois memoriaes nos quaes oppõe sérias objecções juridicas ás suggestões que lhe foram communicadas pelo Governo de Praga em 30 de junho. Em uma dessas publicações, o novo estatuto nacionalista é posto, linha por linha, em confronto com os dispositivos legaes que vigoravam anteriormente nesse particular. De tal exame comparativo, resalta que nenhuma melhoria formal e ainda menos material foi concedida com a introducção do novo estatuto ás populações não tcheques. Ao contrario, tem-se a convicção de que está sendo feita entre bastidores uma tentativa, para legalizar futuramente o novo regulamento dos direitos nacionalistas, vantagens praticas de que aliás já goza o elemento tcheque. O segundo memorial contém um exame critico de cada artigo do estatuto, estrictamente sob o ponto de vista juridico da questão. Cumpre salientar que ambas as publicações não se reportam de nenhum modo ás suggestões governamentaes sobre a chamada autonomia administrativa, pois essas suggestões não foram ainda inteiramente communicadas aos "sudetten" allemães. — (A. N.).

REUNIR-SE-A' HOJE O PARTIDO AUTONOMISTA SLOVACO

PRAGA, 1 — Os enviados do partido autonomista slovaco reunir-se-ão amanhã com o objectivo de redigirem os pontos de vista do partido deante das differentes propostas governamentaes relativamente á lei das nacionalidades. O padre Hlinka, cujo estado de saude não permitte viajar, não estará, portanto presente á reunião, porém, explanou seus pontos de vista em carta dirigida aos delegados. — (A. N.).

A Policia Municipal Instrue Seus Guardas

UMA SÉRIE DE CONFERENCIAS PATRIOTICAS PELO SUB-INSPECTOR COSTA PINTO

Realizou-se, hontem, a primeira, na delegacia de Candelaria

Um aspecto da 1ª conferencia da série organizada pela Policia Municipal, realizada hontem na Delegacia de Candelaria pelo sub-inspector Costa Pinto, com a presença do dr Lourenço Méga, director de Segurança da Municipalidade

Como estava annunciado, por determinação do actual director de Segurança, dr. Lourenço Méga, foi hontem iniciada a serie de conferencias que serão realizadas em todas as delegacias da Policia Municipal, pelo sub-inspector João da Costa Pinto.

A de hontem foi realizada na séde da 1ª delegacia, isto é, Candelaria.

A's 21 horas foi annunciada a palestra pelo dr. Lourenço Méga, presentes o delegado Corrêa Camara, todos os funccionarios e guardas daquella dependencia policial.

Durante uma hora occupou a attenção dos presentes, com agrado geral o sub-inspector Costa Pinto.

Abordou o orador as necessidades que determinaram a resolução do director, em realizar taes palestras.

Estudou a acção da Policia Municipal, como garantidora da ordem e da segurança publica, e salientou os grandes serviços por ella prestados, por occasião do levante de 11 de maio.

Mostra, que todo o prestigio da repartição reside, principalmente, na acção isolada de cada guarda.

Ensina como deve ser executado o Serviço, e cita innumeros exemplos, concretizando-os com linguagem simples, ao alcance de todos os guardas.

Relembra os crimes que mais commummente são praticados durante á noite, e mencionando-os, ministrou ensinamentos relativos a cada um delles.

Mostra a differença existente entre os crimes communs e politicos.

Contrariando a maioria, prova que o crime politico é o mais perigoso, na sua execução, e o mais emocionante nas suas consequencias.

Mostra a indisciplina reinante em taes momentos, necessaria á organização do crime, e dahi, o saque, o assassinio, o luto e a dôr que, em regra, provoca, na maioria dos lares.

Compara o Communismo e o Integralismo, cujas theorias estuda longamente, dellas fazendo combate radical.

Refere-se ao ultimo movimento e relembra a violencia praticada, contra o governo, para terminar mostrando a necessidade de uma conjugação de todos os esforços contra taes credos.

Ulceras-Varizes e eczemas das Pernas. Especialista DR. JOAQUIM SANTOS
Cura sem repouso, sem operação e sem dôr. SAO JOSE', 67 - 2.º
De 2 ás 6

O coração artificial de Lindbergh e Carrel

O PROFESSOR ALDO DE FRISE DUVIDA DO EXITO DAS EXPERIENCIAS

MILÃO, 31 — O profesosr Aldo de Frise, da Universidade de Milão, famoso especialista em molestias cardiacas, expressou hoje suas duvidas acerca do resultado pratico do coração artificial inventado pelo coronel Lindbergh e pelo professor Carrel.

A proposito, declarou aos representantes da imprensa: "O apparelho de Lindbergh jámais ressuscitará uma pessoa e tampouco prolongará a vida de um agonizante. A applicação do apparelho continuará como uma experiencia mas jámais substituirá o coração. Uma das razões fundamentaes é a de que é absolutamente necessario a outro coração humano".

Proseguindo, o famoso especialista affirmou que a substituição do coração por um dispositivo mecanico encontra a instransponivel difficuldade de evitar a coagulação do sangue, após o que salientou que em suas experiencias, Lindbergh e Carrel se vêem face a face com o problema da coagulação. — (U. P.)

150.000 athletas desfilam perante o "fuehrer"

BRESLAU, 31 — Ao terminar o dia de Festivaes Athleticos, dos quaes participaram allemães residentes em muitos paizes estrangeiros, o chanceller Hitler, assistiu ao desfile de 150.000 athletas.

A delegação da Tchecoslovaquia desfilou conduzindo a bandeira tcheca. — (U. P.)

CASA DO SARGENTO

A FESTA DE SABBADO PROXIMO

Essa sociedade beneficente, de accordo com o seu regimento interno, manda que promova reuniões intimas entre as familias de seus associados, taes como: soirée e tardes dansantes, torneios sportivos e festivaes artisticos, etc.

E' nessa base que a Casa, como o que já vem fazendo, offerecerá ao quadro social o seu animado baile deste mez, no proximo sabbado, 6 do corrente, das 22 ás 4 horas da manhã seguinte; uma afinada jazz-band propulsionará as dansas.

Os convites estão sendo distribuidos pelo Departamento Social, diariamente, das 19 ás 20 horas.

"Semana da Patria"

OS FESTEJOS QUE SERAO REALIZADOS NO PARANA'

CURITYBA, 1 — Entre os preparativos para a commemoração da "Semana da Patria", festa que excederá em brilho a tudo quanto até agora se fez nesta cidade, figura a collocação na Avenida João Pessoa das estatuas de José Bonifacio e Pedro I, ambos em papel "manchon".

As duas estatuas com cinco metros de altura serão erigidas sobre um pedestal e terão feérica illuminação. — (A. N.).

Gandhi vae se rejuvenescer

LONDRES, 31 — Annuncia-se que dentro de pouco o mahatma Gandhi se submetterá a um tratamento de rejuvenescimento, para o que permanecerá por dois mezes em um subterraneo, onde terá somente os jornaes diarios, alimentar-se-á de succo de limão, e tomará diariamente algumas doses de um preparado do scientista Anand. — (U. P.).

Reunir-se-á, hoje, a Conferencia da Paz

BUENOS AIRES, 31 — A Conferencia de Paz reunir-se-á amanhã, para estudar a fórma de executar a formula de arbitramento que terminará o litigio paraguayo-boliviano.

Quanto ao levantamento topographico da região em litigio, o mesmo será feito por meio de aviões e sob a direcção dos assessores militares. — (U. P.)

Conferenciou com o ministro interino do Trabalho

Em conferencia com o sr. João Carlos Vital, ministro interino do Trabalho, esteve, hontem, em seu gabinete, o sr. Barbosa Carneiro, presidente do Conselho Federal de Commercio Exterior.

Posto á Disposição do Governo da Venezuela Um Alto Funccionario da Secretaria da Agricultura de São Paulo

O PROBLEMA DA COLONIZAÇÃO E IMMIGRAÇÃO ENTREGUE AO ESTUDO DO ILLUSTRE ENGENHEIRO PATRICIO PELO GOVERNO DA VIZINHA REPUBLICA

Os diversos aspectos do problema através da palavra do dr. Henrique Doria de Vasconcellos ao DIARIO CARIOCA — Focalizada por s. s. a colonização da Baixada Fluminense

O dr. Henrique Doria de Vasconcellos, falando ao "Diario Carioca"

Afim de prestar os seus serviços technicos, o governo de São Paulo acaba de pôr á disposição do governo da Venezuela, o dr. Henrique Doria de Vasconcellos, director dos serviços de Terras, Colonização e Immigração da Secretaria da Agricultura de São Paulo.

O DIARIO CARIOCA foi ouvi-lo, no escriptorio do dr. Andrade Muller, representante da Secretaria de Agricultura de São Paulo, no Edificio Odeon.

Ainda se refazendo, o dr. Henrique Doria, dos penosos trabalhos nas conferencias realizadas em Genebra, onde esteve cumprindo a missão como conselheiro technico das delegações brasileiras, realizadas em março e junho ultimos.

Sciente do nosso objectivo, concedeu-nos o illustre engenheiro patricio os seguintes informes sobre a importante missão de que vem de ser investido.

— O estudo das leis necessarias ao desenvolvimento da immigração e da colonização — assim começou s. s. — não beneficiará apenas a nação que o puzer em pratica, mas todo o continente. E' uma verdadeira obra de cooperação continental, que todos devem applaudir e, se possivel, ajudar. Quando se pensa que a Argentina e o Brasil, que ha mais tempo do que os outros paizes sul-americanos incentivaram a vinda de braços europeus para o amanho da terra e o povoamento de suas áreas inexploradas, ainda têm a questão da immigração como a mais séria de sua vida economica, que dizer-se dos outros paizes, em que esse problema ainda se acha na infancia?

Prosegue o dr. Henrique Doria:

— A Venezuela vem comprehendendo, desde a conferencia de Santiago do Chile, a necessidade de fomentar a immigração e racionalizar a colonização de suas terras. Na Conferencia das Migrações Colonizadoras, o seu representante mostrou-se interessado por tudo quanto se tem feito, nesse sentido nos demais paizes de immigração, principalmente o Chile, a Argentina e o Brasil.

— Ainda em Genebra — disse-nos s. s. — fui convidado pelo ministro Perez, delegado da Venezuela á Conferencia das Migrações Colonizadoras, para collaborar com o sr. Henrique Siewers, do Bureau Internacional do Trabalho, no estudo dos problemas da colonização e immigração e apresentar suggestões ao Ministerio da Agricultura e Pecuaria.

— A minha collaboração aos trabalhos que vêm desenvolvendo o technico argentino, que já se acha naquelle paiz ha dois mezes, foi retardada em virtude de eu estar integrando a representação brasileira na Conferencia Internacional do Trabalho.

Tendo os srs. interventor e secretario da Agricultura concordado com que eu fosse prestar mais esse serviço ao Brasil, parto amanhã de avião para Caracas, devendo ali permanecer, no maximo, dois mezes.

Declarou por fim o nosso intrevistado:

— Estou certo de que os Institutos de Colonização serão muito em breve uma realidade em todos os paizes da America do Sul, que ainda não os criaram e que pela sua vasta extensão territorial, não poderão dispensar, tão cedo, a collaboração de elementos humanos de outros povos, cuja densidade demographica elevada ou factores de ordem economica tornem possivel e até aconselhavel a immigração de parte de sua população.

A Baixada Fluminense, cujas obras de saneamento estão prestes a concluir-se, está indicada naturalmente para receber os beneficios decorrentes de uma politica de colonização e immigração, bem interessada e que venha integrar aquella vasta região ao territorio fluminense no patrimonio economico da Nação, transformando-a em celeiro da Capital da Republica.

A disseminação intelligente de familias nacionaes e estrangeiras na região a colonizar-se, opéra este milagre. O problema é, aliás, do conhecimento do illustre interventor, commandante Ernani do Amaral Peixoto, que não ha muito tempo teve occasião de focalizar com muita precisão, em entrevista concedida ao DIARIO CARIOCA. A colonização da baixada será, sem duvida — assim se expressou o dr. Doria de Vasconcellos — uma das grandes realizações do fecundo governo de s. ex.".

Existe petroleo na Bahia e em Pernambuco

Voltam a occupar o noticiario dos jornaes os telegrammas da Bahia e Pernambuco, com informações as mais interessantes sobre a existencia do petroleo em varias regiões desses Estados.

Evidentemente, dentre as zonas em que maiores esperanças se depositam para o descobrimento do importante combustivel, destacam-se, de forma inconfundivel, as dos dois grandes Estados da Federação. Fortalece-se, essa crença, não só como consequencia dos estudos e pesquizas ali realizados por technicos do governo, que revelaram as suas grandes possibilidades de petroleo, mas, principalmente, devido á constataçao de indicios cuja occorrencia, por si só, em qualquer terreno, é signal da existencia, em camadas mais ou menos profundas, do "ouro negro".

Por outro lado, o governo, norteado pelos idéaes mais elevados e patrioticos e bem comprehendendo a transcedencia e relevancia da questão do petroleo brasileiro, cuja solução é assumpto de inegavel interesse da nacionalidade, vem emprestando sua cooperação e dispensando desvelado carinho á causa, ora intensificando os trabalhos de pesquizas em pontos varios do paiz, ora assentando medidas e providencias do mais elevado alcance nacional.

A julgar por taes factos e ante, ainda, os esforços tenazes que vem envidando a iniciativa privada e idonea, que, sem duvida, muito tem propugnado a grande causa, estamos evidentemente na iminencia de transformar o Brasil numa das grandes I nações do mundo quando muito breve explorarmos os seus abundantes repositorios de petroleo.

Monumento aos soldados portuguezes mortos na guerra

LISBOA 31 — No Paço Episcopal de Beja foi, hoje entregue, solennemente, ao bispo Patrocinio Dias, a maquette do monumento aos mortos da guerra.

Assistiram á cerimonia as autoridades civis, militares e ecclesiasticas.

O coronel Pires Monteiro, commandante da região militar de Beja e o bispo trocaram patrioticos brindes recordando a acção dos soldados portuguezes na Grande Guerra.

O bispo offereceu um Porto de Honra em homenagem ao Exercito e affirmou que elle proprio pedirá a todas as dioceses que concorram com donativos para a erecção do monumento.

O vice-consul da Hespanha Nacionalista, sr. Amadeu Ramos, offereceu ao bispo, durante a cerimonia, a importancia de 1.000 escudos, salientando que aquella pequena somma representava, se bem que muito ligeiramente, a sua admiração pela bravura do soldado portuguez. — (U. P.)

Recebido pelo ministro do Trabalho uma commissão de jornalistas profissionaes

OS TRABALHADORES DA IMPRENSA FORAM AGRADECER A SOLUÇÃO SATISFATORIA DADA A UM DISSIDIO

Estiveram, hontem, á tarde, no gabinete do ministro do Trabalho, diversos jornalistas profissionaes, associados do Syndicato da Classe acompanhados do presidente e de um dos membros do Departamento Juridico dessa instituição, sr. Baptista Bittencourt, os quaes foram communicar ao sr. João Carlos Vital a solução satisfatoria dada á reclamação por elles apresentada contra a Companhia de Impressão e Propaganda pelo facto de os haver despedido sem obedecer as exigencias das leis trabalhistas.

Essa questão foi resolvida perante a 2a Junta de Conciliação e Julgamento, sob a presidencia do sr. Enéas Galvão.

Ao agradecer ao ministro João Carlos Vital a solução dada ao caso, o presidente do Syndicato dos Jornalistas tratou de outros assumptos de interesse da classe, entre os quaes a fiscalização das férias, o horario de trabalho, o horario de circulação dos jornaes, o descanso semanal dos photographos e, finalmente, a regulamentação da profissão jornalistica.

O titular interino da pasta do Trabalho accentuou então que todas estas questões já vêm sendo estudadas com o maior carinho de ordem, do presidente da Republica — sendo o pensamento do governo attender ás justas aspirações dos trabalhadores da imprensa.

A Mutuante S. A.

179, R. 7 DE SETEMBRO, 179
Leilão de Penhores em 18 de agosto, ás 13 horas

As cautelas poderão ser reformadas até a vespera e o catalogo será publicado no Jornal do Commercio", no dia do leilão.

"O Brasil está prestes a instaurar sua industria do petroleo"

JORRARÁ DENTRO EM BREVE O OURO NEGRO

Na conformidade dos ultimos telegrammas provenientes da Bahia, Pernambuco e Acre, proseguem animadamente e sob os melhores auspicios as pesquizas que se estão procedendo nessas regiões.

Segundo nos foi dado conhecimento, acham-se ali tenazmente trabalhando turmas de technicos, alguns dos quaes de renome, auxiliados pela inestimavel cooperação do governo federal.

Os indicios de existencia do petroleo avolumam-se e os trabalhos desenvolvem-se da melhor forma, tudo levando a crer na breve realização do elevado objectivo, que marcará na historia patria o inicio de uma época de acção intensa.

Um Pioneiro da Marcha Para o Oeste

LEMBRANDO IMPORTANTES TRABALHOS GEOGRAPHICOS DO GENERAL RONDON

O general Rondon, que volta da região de Leticia, onde ainda uma vez teve occasião de servir ao Brasil numa missão delicada e espinhosa, constituem a iniciativa espontanea de todos aquelles que atribuem á obra desbravadora do Protector dos Indios um alto sentido patriotico e civilizador.

E' preciso não esquecer que foi o general Rondon quem plantou na immensa area selvagem e inhospita que confronta com o territorio boliviano, na zona desconhecida e salteada de perigos que se estende entre as vertentes formadoras do Madeira e as cabeceiras dos cursos que formam a bacia do Prata os postes pelos quaes se estenderam, atravéz de numerosos ramaes, 6.000 kilometros de linhas telegraphicas, ligando a Capital da Republica aos confins de Matto Grosso, fechando o circuito entre Cuyabá e Manáos e munindo dessas communicações rapidas quasi todo o Estado de Goyaz.

No aspecto geographico, Rondon contribuiu para que se esclarecessem em definitivo os mysterios e as incorrecções de que se achavam repletas as nossas cartas topographicas.

Corrigiu traçados de rios: em suas diversas expedições, descobriu e baptisou os rios Nhambiquara, 12 de Outubro e Iké, da bacia do Jurema, principal formados do Tapajoz; os rios Ananás, Marciano Avila, Festa de Bandeira e Dúvida, geradores do rio Roosevelt importante offluente do Madeira; os rios Commemoração, Pimenta Bueno, Luiz de Albuquerque, Antonio João, Rollim de Moura, Luiz d'Alincout, Lacerda e Almeida e Ricardo Franco, da bacia do Gi-Paraná, importante affluente do Madeira; explorou os rios do Sangue, Papagaio, Jurema, Iké, Ananás, Roosevelt e Gi-Paraná em seus leitos respectivos, recolhendo dados sobre todos os affluentes e as innumeras variantes feitas por terra nos divisores de aguas.

As informações de Rondon trouxeram dados seguros para os cartographos, na colocação, no mappa do Brasil, de serras, posição geographica das cidades, villas e povoados, direcção exata das estradas além dos acrescimos de corregos, ribeirões, indices de vegetação, etc.

Muitas das incursões de Rondon se realizaram em zona semi-civilizada, onde até então, só haviam penetrado os pioneiros sertanejos, criadores de gados, garimpeiros e seringueiros.

A parte mais importante, no entanto, de toda a vida de Rondon, é a que elle passa na zona totalmente virgem, que figurava nos mappas com a indicação: Desconhecido. Esse territorio, hoje integrado nas cartas com o crisma justo de Rondonia, foi totalmente reconhecido pelas expedições chefiadas pelo illustre militar brasileiro.

Os estudantes das nossas escolas primarias e secundarias percorrem hoje, em suas pesquizas, as quadras em que estão representados os cursos dos rios, as direcções de serras e os novos povoados descobertos pelo general Rondon.

Ha nessa obra gigantesca a substanciação do principio de civilização ha pouco formulado pelo presidente Getulio Vargas: a marcha para o Oeste.

O general Rondon desde cedo compreendeu a estensão das reservas de riquezas armazenadas nas terras vastissimas do Oeste brasileiro — e procurou por uma acção ininterrupta e fecunda trazer ao convivio da civilização essas populações distantes e desejosas de collaborar para o engrandecimento da patria.

Neste momento, o general Rondon recebe de todo o Brasil as provas mais innequivocas de um preito de imperecivel gratidão, a que faz jús por intelligencia, por sua vontade forte, por seu decidido espirito de servir sempre ao seu paiz em todas as circumstancias.

Envelhecido nessa missão de brasilidade, recolhe hoje os louros e as vibrantes manifestações de gratidão dos mais destacados elementos de toda a nação brasileira.

DECLARAÇÕES DO ILLUSTRE MILITAR A' IMPRENSA DE RECIFE

RECIFE, 1 — Proseguiu viagem, a bordo do vapor "Araranguá", o general Candido Rondon, chefe da Commissão Brasileira encarregada da execução do tratado de paz firmado entre o Peru' e a Colombia.

O illustre militar, que viaja em companhia de sua esposa e dos srs. Armando Amorim e Elias Andrade, membros da Commissão, entrevistado pela "Folha da Manhã", disse voltar satisfeito, depois de cumprir o seu dever, permanenendo 4 annos na Leticia. E accrescentou: "Foram 4 longos annos em uma cidade de dois mil e quinhentos habitantes, de vida pauperrima e costumes atrazados, mas para mim boa e agradavel, porque ali sempre me senti bem é alegre.

Diz que não haverá mais outro litigio, accrescentando que melhora a vida em Leticia.

Sobre a sorte dos indios, disse:

"E' ainda meu sonho de felicidade os nossos aborigenes, sua catechese e, afinal, sua independencia. Estive com elles muitas vezes, de preferencia com os Putumayos, já bem adiantados e civilizados. Não vivem mais retirados, como no Amazonas ou no interior do valle do Parnahyba ou do Araguaya. São aproveitados como excellentes elementos para a industria. Necessitam, apenas, de meios para cultivar a terra, porque resistencia organica não lhes falta e muito menos intelligencia. Em contacto com elles, não deixei de lembrar-me do meu sonho de amparo aos indios, todo um plano que organizei, pacientemente, e que, entretanto, não foi cumprido. Dêem aos selvagens os instrumentos para a lavoura, que precisam, e elles se transformarão. Nego, terminantemente, a antropophagia que os torna tão nefastos, mas que não é, mesmo, uma qualidade delles; antes, é um rito de sua religião e da sua seita. Matam, como se fizessem um sacrificio. Matam, porque assim determina a religião que elles tanto prezam e a que obedecem. (A. N.)

HOMENAGEADO NO RIO GRANDE DO NORTE

NATAL, 1 — Os escoteiros potyguares, sob a direcção do professor Luiz Soares, promoveram carinhosa manifestação ao general Candido Rondon em sua passagem por esta capital. O homenageado proferiu eloquente oração, descrevendo sua viagem em pontos ainda ignorados do paiz. — (A. N.)

Chamado á Directoria do Recrutamento

Está chamado á Directoria de Recrutamento, afim de tratar de assumpto de seu interesse, o cidadão Orlando Carretano.

Tavares de Moraes Venceu a Prova Rio-Vassouras

A lista dos concorrentes — A classificação final

Tavares de Moraes, o heroe da prova Rio-Vassouras

Conforme fôra amplamente annunciado, effectuou-se no ultimo domingo a sensacional prova automobilistica denominada Rio-Vassouras.

A prova foi disputada com bastante enthusiasmo pelos concorrentes, e teve como vencedor o volante Tavares de Moraes.

OS CONCORRENTES

A saida foi dada nesta ordem:

CLASSE "C" — N. 2 — Julio Pacheco de Carvalho; n. 4 — Valerio Bacellar; n. 6 — José Martins; n. 8 — Luiz Tavares de Moraes; n. 10 — Ewaldo Ramos; n. 12 — Alvaro Antonio Gomes; n. 14 — Mario Valentim dos Santos; n. 16 — Claudino Reis Junior; n. 18 — Sidney Leal do Couto; n. 20 — José de Alvarenga; n. 22 — João Leonel; n. 24 — João Julio de Moraes.

CLASSE "B" — n. 42 — Hans Stoffen; n. 44 — Americo Marques Gonçalves; n. 46 — Geralco Avellar; n. 48 — Rubem Abrunhosa; n. 50 — Alfredo Carlos.

CLASSE "A" — n. 84 — Elias Pachá; n. 86 — João Tavares Brandão; n. 90 — Arthur Troula.

OS RESULTADOS

A classificação geral na classe C" é a seguinte:

1º logar — Luiz Tavares de Moraes (carro 8) com o tempo de 2 horas, 18 minutos, 21 segundos e dois decimos. 2º logar — Julio Pacheco de Carvalho (carro 2) com o tempo de duas horas, vinte minutos, 13 segundos e 6 decimos. 3º logar — Alonso Antonio Gomes (carro 12), com o tempo de 2 horas, 22 minutos e 57 segundos. 4º logar — João Julio de Moraes (carro 24) com o tempo de 2 horas, 25 minutos e 2 segundos. 5º logar — Mario Valentim dos Santos (carro 14) com o tempo de 2 horas, 33 minutos e 45 segundos. 6º logar — Sidney do Couto (carro 18) com o tempo de 2 horas, 50 minutos, 27 segundos e 7 decimos. 7º logar — Ewaldo Ramos (carro 10) com o tempo de 3 horas, 4 minutos e 3 decimos.

Tavares de Moraes, além de vencedor da categoria, é vencedor absoluto.

CLASSE "B"

1º logar — Rubem Abrunhosa. — Tempo: 2hs.,33',22" 3|10. 2º logar — Geraldo Avellar — Tempo: 2hs.,43',14" 4|10. 3º logar — Americo Gomes Gonçalves — Tempo: 2hs.,48',55" 2|10. 4º logar — Alfredo Carlos — Tempo: 3hs.,30',50".

CLASSE "A"

1º logar — Arthur Troula; 2º logar — Elias Pachá.

A REGULARIDADE

Foi vencedor da prova de regularidade o automobilista Sidney Couto.

Dividas: advogado com escriptorio especializado e representante nas cidades do interior, compra ou effectua rapida cobrança de qualquer titulo de divida — nota promissoria, cambial, contrato, carta de fiança, etc. Advocacia em geral — Honorarios modicos — Procurar dr. Heider Sucena—Rua do Ouvidor, 183-2.º, Salas 204 e 205 — Telephone 42-7802 — das 9 ás 18 horas. — Rio — Consultas gratis.

Clinica Medico Cirurgica do
Dr. Americo Caparica
CONSULTORIO:
RUA VISCONDE DO RIO BRANCO, 31
Elevador — Telep 22-2949
Diariamente das 4 ás 7 hs
RESIDENCIA:
R. PAULO FRONTIN, 103
2.º andar — Tel. 22-7804

O Homem de Côr

Os homens de côr acabam de dirigir ao governo de S. Paulo expressiva mensagem, manifestando seu apoio ao regime instaurado em 10 de novembro e traçando o quadro da sua situação no passado e no presente. Depois de recapitularem o drama da escravidão, dizem os signatarios, referindo-se ás condições de vida do preto nos dias actuaes: — "o pobre do negro brasileiro, maltrapilho, pauperrimo e analphabeto, continúa a morar nas senzalas da civilização: os cortiços! Só elle, o nacional, é que não ganhou sequer para garantir a subsistencia nos dias escuros de infelicidade! Qual o motivo? Sua profunda timidez, resultante da repulsa do meio! Longe de procurar adaptar-se, como ensina a lei evolucionista, prefere viver á parte, como que esquecido de si proprio... E as consequencias dessa mentalidade canhestra são fataes! Enfermo, não tem onde tratar-se! Em aperturas economicas, não dispõe de credito. Invalido, só póde contar com o obulo da caridade publica! Morto, a unica herança é um sudario de miserias! Entretanto, no dia em que o negro se lembrar dos milagres da cooperação, em todas as suas facetas — economico-profissional e politico-social — verá logo quão facil é ao homem instruir-se, vestir-se, alimentar-se, tratar-se, armazenar economias, disputar posições e operar, sem inferioridade, na mesma esphera, em que operam todos os cidadãos."

* * *

O assumpto reveste-se de inquestionavel significação para o paiz.

O movimento da "frente negra" paulista merece o incentivo de todos os brasileiros. Elle visa antes de tudo congregar os homens de côr, estimulando sua actividade no campo economico-profissional e politico-social.

Nada impede que os negros occupem todas as posições. Felizmente no Brasil, não temos odios nem questões raciaes como nos Estados Unidos, na Allemanha, e na Italia, em virtude da nova politica fascista. Aqui todos são eguaes, perante a lei.

Ao preto devemos muito do nosso progresso. Foi o braço que sempre trabalhou pela riqueza nacional.

Por isso mesmo applaudimos tudo o que se fizer no sentido de melhorar seu stand de vida, elevando do ponto de vista economico e intellectual o valor do homem de côr, que em outras épocas já tivemos como expoente do jornalismo, da medicina e das sciencias juridicas e militares.

* * *

O Brasil excluiu dos seus sentimentos o odio de raça. A lei de 13 de Maio, abolindo a escravidão dos negros, realizou o milagre admiravel da unidade espiritual do Brasil. Negros, mulatos e brancos formam hoje a nação una e cohesa, com os mesmos anseios, as mesmas aspirações, a mesma força moral com o objectivo da grandeza da patria commum.

O Brasil aceitou a collaboração dos negros e seus descendentes, como uma força constructora de primeira ordem. Paiz profundamente christão, o Brasil não póde alimentar rivalidades raciaes que vae de encontro aos ensinamentos do fundador de uma religião de paz e de fraternidade. O odio de raça é condemnado pelo espirito do christianismo. A igreja abre seus braços a todos os filhos de Deus, seja qual fôr a sua côr, a sua origem, a sua raça.

De Onde Vem o Dinheiro?

ALBERTO W. ATWOOD — (Escriptor norte-americano)

Se ha algum tempo que pareça rodeado de mysterio, é o do dinheiro. Uma senhora que lê este jornal, quer saber porque o governo pede dinheiro emprestado para as suas despesas e de onde tiram os bancos, afinal, o dinheiro que emprestam. São pontos muito delicados, porque se referem a um thema não sómente profundo e importante, como pratico; pode applicar-se tanto ao homem quanto á mulher. Pode dizer-se que affecta os interesses primarios de cada um.

Por que o governo tem que pedir emprestado? Supponho que a senhora que formulou esta pergunta não pode comprehender porque o governo tem que pagar juros a uma multidão de portadores de titulos, banqueiros e outros credores. E certamente essa senhora não é a unica que fez tal pergunta. Provavelmente, sabe que de qualquer maneira é o governo quem emitte o dinheiro: com effeito, só o governo e seus agentes podem lançar dinheiro á circulação. Os bancos não o podem. Consequentemente, haverá quem pergunte porque o governo não pode usar esse mesmo dinheiro para pagar as suas despesas em logar de ver-se obrigado a pedir emprestado.

Quando o Ministerio da Fazenda, ou a Nação, solicita um emprestimo, promette devolver a importancia. Mas se tiramos do bolso uma cedula, veremos que nella está escripta egualmente uma promessa de pagamento da Nação. Por que não é uma promessa tão boa quanto a outra? perguntam muitos. Por que tem o governo de passar pela preoccupação de pedir emprestado e devolver a importancia pedida quando é elle a unica autoridade para emittir dinheiro?

A' primeira vista, não se poderia encontrar raciocinio mais logico, porém quando o analysamos com attenção, sua plausibilidade desapparece. Supponhamos que uma vez que eu tenha terminado de escrever, vá ao armazem da esquina e compre mercadorias no valor de cinco mil réis. Dou em troca cinco mil réis em dinheiro, isto é, uma cedula de cinco mil réis, como dizemos correntemente.

Ora bem, essas mercadorias representam uma quantidade de trabalho da parte do agricultor, do conductor de caminhão, do dono do armazem, e de muitas outras pessoas. Demais, modestia á parte, tive que fazer alguma coisa para obter esses cinco mil réis.

Portanto, é absolutamente necessario que a cedula de cinco mil réis realmente meça e represente trabalho. Porque, se assim não fôra, tanto o armazenista como eu teriamos sido enganados lindamente.

Todos os diccionarios definem o dinheiro como um meio de pagamento ou medida do valor. Mas tem que servir realmente para isso, sua criação e segurança devem estar sob cuidadosa vigilancia, porque do contrario o trabalhador, o comprador, o vendedor, ninguem absolutamente receberá nada em troca do seu trabalho.

Se o dinheiro é uma medida do valor, sua totalidade não pode ser illimitada, porque naturalmente assim não teria nenhum valor; o total não só tem que estar definitivamente limitado, fixado, como o dono do armazem e eu temos que estar seguros de que foi fixado.

Isto não é uma questão theorica, ou abstracta. Toda a experiencia da historia demonstra que quando os governos se viram tão apertados que passaram os limites previamente impostos e tentaram pagar as suas dividas imprimindo papel-moeda (dinheiro) o resultado foi o desastre financeiro. Ha muitos exemplos á mão, sendo o mais typico o da Allemanha depois da guerra.

E' o que se passa quando não ha controle sobre o dinheiro. Supponhamos que esta tarde, antes de sair, ouço pelo radio que o Congresso modificou de subito todas as leis relacionadas com o dinheiro e que agora a administração pode emittir dinheiro addicional toda vez que quizer gastar algumas centenas de contos de réis a mais. Que faria eu? Correria até o armazem o mais depressa possivel para livrar-me dessa cedula de cinco mil réis antes que ella perdesse o seu valor. E o que faria o armazenista se elle tambem já estivesse informado do que se passava? Exigiria que eu lhe pagasse pelo menos dez mil réis pelas mesmas mercadorias que antes custavam cinco.

Todos os que realizam inversões seriam presas do panico, os juros subiriam 100% e mais, o dinheiro velho e são, em contraste com o outro, desappareceria, e o resultado seria um cáos financeiro.

Nossas leis monetarias reconhecem implicitamente esses factos, se não abertamente. Não permittem que o governo emitta dinheiro á vontade e á medida que augmentam as suas despesas, mas só quando haja uma base legalmente especificada ou algo que substitua o dinheiro. O mais importante lastro do dinheiro é o ouro, estando a prata em segundo logar. Em certa extensão, tambem, sob condições especiaes, póde ser possivel emittir dinheiro contra certo typo muito restricto de documentos commerciaes, sempre e quando exista tambem uma certa quantidade especificada de ouro.

Ora muito bem, muittissimas pessoas crêem que o nosso systema monetario não deveria estar sujeito ao padrão ouro. Julgam isso uma pessima idéa. Em todos os systemas monetarios se encontram defeitos porque são obras do homem; comtudo ainda não se descobriu um que satisfizesse a todos.

Porém já começamos a ver porque o governo tem que pedir emprestado. O ouro pode não ser a base ideal sobre a qual se emitta dinheiro e que não tenhamos nós descoberto ainda a formula perfeita para emittir a quantidade necessaria de dinheiro e nem um real mais. Porém se a quantidade de dinheiro se limita ao ouro, que exista elle mesmo em quantidade limitada, ha restricções automaticas que evitam que todo o systema seja levado á ruina pelos caprichos dos que detenham o poder.

Mais ainda, o facto de que o Thesouro tenha que pagar juros sobre os emprestimos, não é um mal, como crêem alguns. E' a salvação do governo e da Nação. Porque o juro que se paga age sempre como um freio sobre as desmedidas ambições do prestamista. Significa que não pode gastar todo o dinheiro que quer. Se elle dispuzera de uma varinha magica que lhe permittira gastar o que desejasse sem pagar juros, seguramente enlouqueceria.

Mas de onde tiram os bancos o dinheiro que emprestam? Supponhamos que um grupo de doze homens, razoavelmente ricos, numa pequena cidade, subscrevem um capital de cem mil contos de réis para um novo banco. Com essa somma se pode começar a emprestar dinheiro a quem o solicite com boa garantia. Mas outras pessoas vão ao banco depositar dinheiro, que se junta aos fundos que se podem emprestar. No fim de algum tempo o banco ganha alguma coisa sobre os seus emprestimos e parte dos lucros vão augmentar o capital em vez de ser repartidos entre os accionistas, crescendo assim o dinheiro de que se dispõe para emprestimos. Até que ponto é prudente emprestar, em relação ao capital, aos lucros e á totalidade dos depositos, é uma importante questão technica de administração bancaria, que não nos interessa no momento.

Mas temos que fazer frente a outra questão muito importante e que está longe de ser simples. Esta tarde, quando fui ao armazem, entreguei ao commerciante uma cedula de cinco mil réis. Isto é "dinheiro", como todos sabemos. Porém supponhamos que uma grande firma deposita cinco mil contos de réis ao banco, producto de suas cobranças; o que realmente deposita é um montão de cheques e não dinheiro no verdadeiro sentido da palavra, como a temos usado até agora.

Supponhamos tambem que o banco empresta a um industrial cinco mil contos de réis para a compra de machinismos; na realidade não empresta ao industrial dinheiro da especie da cedula de cinco mil réis, mas simplesmente faz um lançamento em seus livros, dando ao industrial o direito de girar sobre essa somma á medida que vá necessitando. Entretanto, tanto o deposito da mencionada grande firma como o emprestimo ao industrial se usam como dinheiro e se fala delles como dinheiro.

Em outras palavras, a maior parte dos negocios de um paiz não se faz com dinheiro real, mas por meio de cheques bancarios ou creditos lançados nos livros dos bancos. O dinheiro real só se usa para as pequenas necessidades da vida diaria. Usa-se para as compras por menor preço, para viajar de automovel ou de trem e nos restaurantes e theatros, digamos. Supponhamos que o volume actual do dinheiro não seja superior a mil milhões; sem embargo disso, os cheques bancarios, com os quaes é feita a maior parte das operações, ultrapassam, e muitissimo, essa somma.

Quando o paiz atravessa uma crise, como succedeu ha alguns annos, á maioria delles, a gente chega á erronea conclusão de que ha escassez de dinheiro. Mas o que escasseia não é o dinheiro, e sim a boa vontade dos tomadores e offerecedores de dinheiro para fazer negocios. Não só os bancos vacillam, em emprestar, como os homens de negocios tem mêdo de pedir credito.

Dessa vacillação resulta uma grande diminuição do volume dos negocios feitos por meio de cheques e creditos, e dahi diminuir tambem o numero das transacções em geral. Em taes condições o poder de comprar cae bruscamente e á imaginação de quem não entende muito dessas coisas o que parece é haver escassez de dinheiro. Costuma, entretanto, succeder justamente o contrario: ha mais dinheiro que antes da crise.

Ora, pergunta certa escola de reformistas monetarios, que succede se ha sufficiente dinheiro em circulação, ou dinheiro de bolso? Esta é uma pergunta relativamente pouco importante. O verdadeiro mal, dizem, está em permittir-se que os bancos façam emprestimos, porque desta maneira os bancos estão habilitados a criar documentos equivalentes a dinheiro, exercendo na realidade uma funcção privativa da Nação. E se os bancos podem criar dinheiro fazendo emprestimos, tambem podem destruil-o, obrigando a devolução.

Mas quem sabe se o governo faria melhor serviço concedendo credito em logar dos bancos? Afinal de contas, a questão é que o industrial local receba os cinco mil contos para a sua nova machinaria, e isso é mais provavel que o consiga por intermedio do banco, cujos directores, prudentes e calmos, conhecerão sua situação, do que por meio de uma repartição publica, distante e impessoal.

Seria uma coisa séria concentrar e centralizar todos esses milhões que se podem emprestar sob a autoridade politica e governamental. Seria um horrivel pesadelo pensar que o governo faria o trabalho dos bancos.

Os agentes locaes das repartições encarregadas de conceder os creditos seguiriam as instrucções do director geral, ou, ao contrario, a dos politicos da localidade? Receberia credito o industrial que delle necessitasse mas estivesse inscripto no partido da opposição?

Era o que tinhamos a dizer á senhora que perguntou porque o governo pede dinheiro emprestado e de onde os bancos tiram o dinheiro que emprestam. Embora as respostas não a deixem plenamente satisfeita, esperamos ter dado motivos para uma proveitosa reflexão.

TOPICOS

O HORARIO DO FUNCCIONALISMO

TEVE profunda repercussão no seio do funccionalismo federal o editorial de sabbado do DIARIO CARIOCA sobre o horario de serviço que lhe pretendem dar. Fixamos os aspectos principaes do assumpto, de maneira a não deixar duvidas quanto ao absurdo da medida, já, ha annos, tentada mas não levada a effeito.

Ha, entretanto, ainda outros aspectos a commentar. Por exemplo: a grande massa do funccionalismo ganha pouco. Os seus vencimentos não lhe chegam para viver — comer, vestir, pagar aluguel de casa e educar os filhos. A maior parte dos servidores da Nação tem os seus honorarios sacrificados nas Caixas de emprestimos. Em face dessa situação vexatoria, ha innumeros funccionarios que, fóra das horas de expediente, exercem outras actividades, em busca de outros proventos. Uns são jornalistas, trabalham á noite para os matutinos e pela manhã para os vespertinos; outros são guarda-livros, outros agenciadores de annuncios para jornaes, etc., etc. Ninguem lhes pode impedir essas actividades honestas, desde que os cofres publicos não lhes podem pagar como merecem.

Constituirá, portanto, uma falta de humanidade, com o novo horario, tirar desses funccionarios os meios de vida que exercem, nas horas vagas da sua carreira burocratica. Quem leu o nosso editorial de sabbado e está lendo este topico verá que não fazemos literatura. Citamos aspectos do caso, friamente, serenamente, procurando collaborar com o governo, em face de uma questão em que estão em jogo os interesses de milhares de brasileiros.

ORIGENS DO CANGAÇO

A morte de Lampeão foi, sem duvida, um desafogo para as populações nordestinas. O fim tragico do bandido livrou as zonas que elle palmilhava de um fantasma sinistro. O episodio da policia alagoana, entretanto, deve servir para que se cuide, com patriotismo, de combater as origens do cangaço, isto é, das suas causas sociaes.

Ainda hontem, os nossos collegas do "O Globo" publicaram uma palpitante entrevista do professor Arthur Ramos, da Bahia, na qual o problema é devidamente fixado. "No phenomeno do cangaço predominam os factores sociaes. O cangaceiro é o producto do seu meio social".

Os sertões do Nordeste precisam de boa justiça civil, de boa justiça social, de trabalho, de respeito aos direitos alheios, e de muitas escolas. A falta de tudo isso é a causa do cangaço. E' preciso, pois, cuidar seriamente de dar ao Nordeste os meios necessarios para combater as raizes do banditismo, educando o povo, dando-lhe instrucção e dando-lhe trabalho.

SUBURBANOS ABANDONADOS

A imprensa tem, diariamente, commentado a situação de abandono em que se encontra a população dos suburbios, que é a população maior da cidade. Sob todos os pontos de vista, falta tudo aos moradores dos suburbios.

Vejamos alguns exemplos, aos nossos olhos: uma das pontes da avenida Rio Comprido está sendo alargada para que, á vontade, assustando os transeuntes, seis ou oito autos possam passar rapidos de um a outro lado. Por que não se faz tal obra, sem luxo nem grades artisticas de ferro, sobre o Mangue defronte a Barão de Mauá, para que milhares e milhares de pessoas, saltando na esquina de Pedro Alves, avance sem dar a volta de quasi um kilometro, embora sob sol e chuva, para essa estação?

Sobre os trilhos da rua S. Christovão, junto á rua Francisco Eugenio tem morrido muita gente e os sustos são aterrorizadores. Entretanto, não é ahi que se pretende construir uma passagem subterranea para servir a milhares de pessoas...

O bonde de Inhauma custa cem réis da praça ao Meyer. Por que não se faz esse bonde descer ao largo de S. Francisco? Por que não manobra elle na avenida Automovel Club, sem atravessar a Rio d'Ouro, com a taboleta: "Inhauma, via Meyer", e não se estende um outro da praça da Bandeira, por exemplo, até a praça Botafogo, com a vista: "Inhauma, via Ramos"? Para o primeiro o caminho está prompto. Esses e outros melhoramentos dependem sómente de uma simples nota da autoridade do Estado Novo.

Tudo para os suburbios é encoberto pela ridicula fabula do desafogo do trafego no centro mas, além dos muitos e muitos kilometros de trilhos, fios, etc. retirados ultimamente do centro; ainda ha pouco com um bonde se supprimiram dois outros, sem affectar ninguem: o de Itapagipe e Rua Aguiar. Portanto...

Por que o bonde de Praça da Bandeira entra pela rua B. Iguatemy, deixando nessa esquina com S. Christovão, centenas e centenas de homens, mulheres, crianças e moças, fatigados de um dia inteiro de trabalho, e entra para seu ponto (rua do Mattoso, pequena rua servida em quatro pontos por varias linhas, além do proprio Mattoso, que a percorre, assim como os de Catumby e Itapirú, quando recolhem a duzentos réis...). Viajando em pé num bonde que da Lapa á praça da Bandeira gasta constantemente 40 e mais minutos, os que trabalham são condemnados, sem necessidade, a andar penosamente esse trajecto enorme para depois viajar de pé nos trens de duas estradas que correm pela mesma linha, além das caminhadas nos locaes onde moram sem calçamentos nem transportes baratos.

São coisas banaes que têm incrivel importancia na vida de um povo e que influem grandemente no prestigio das autoridades.

FINANÇAS MUNICIPAES

A situação financeira da Prefeitura do Districto Federal, desde que assumiu a direcção da municipalidade o honrado prefeito Henrique Dodsworth, melhorou sensivelmente.

O illustre governador da cidade, auxiliado pelo seu secretario geral de Finanças, o sr. Lino de Sá Pereira, reformou o systema de arrecadação, conseguindo normalizar as irregularidades que difficultavam, todos os annos, a cobrança dos impostos e criavam numerosas questões judiciaes entre os contribuintes e a fazenda municipal. Hoje, a Prefeitura da capital do paiz apresenta saldos dignos de registo e a sua administração merece a confiança do povo, pela honestidade e criterio que vem pautando os seus actos o chefe do governo municipal. No rapido periodo de um anno, o professor Henrique Dodsworth conseguiu, depois de um exame minucioso, sem alarde, resolver a questão financeira do municipio, augmentando a receita e pagando em dia o funccionalismo e os fornecedores. Agora mesmo, a arrecadação do mez de julho findo attingindo á somma apreciavel de ... . 15.543:843$200, accusou um accrescimo de 1.533:447$000 sobre egual periodo do anno passado. Tudo isso vem demonstrar que o municipio está bem governado e que o povo pode ter confiança no animo do homem a quem foi entregue a direcção dos seus destinos.

A LINGUAGEM DOS COMMUNICADOS...

OS jornaes noticiam que é grave a tensão nippo-sovietica". Repetem-se os "incidentes" na fronteira. Traduzindo essas expressões, o que se verifica é o seguinte, segundo uma agencia telegraphica: "Os japonezes violaram a 31 de julho ultimo a fronteira nas alturas a oeste do lago Khassan. A Agencia Tass precisa que os japonezes abriram fogo de artilharia e atacaram subitamente, durante a noite, a guarda da fronteira e as tropas sovieticas. Em seguida, occuparam o territorio sovietico numa profundidade de quatro kilometros. Nas alturas a oeste do lago Khassan travou-se um combate que se prolongou por varias horas. Os russos oppunham forte resistencia e os japonezes soffriam pesadas perdas em homens e material bellico. As perdas sovieticas ainda não tinham sido avaliadas."

Aliás, na China as coisas se passaram de modo ainda mais estranho. Houve conflictos e depois... a guerra, sem qualquer declaração. Hoje a luta se desenvolve com a maior ferocidade e os governos japonez e chinez officialmente apenas se limitaram a retirar das suas respectivas capitaes as missões diplomaticas. E isso aconteceu mezes após o inicio das hostilidades... Com a Abyssinia verificou-se o mesmo. Deante da "incompreensão do Negus, o governo italiano enviou calmamente uma expedição militar, que não mais abandonou Addis-Abeba...

E em relação á Austria? E na Hespanha? Milhares de estrangeiros combatem nos dois campos adversarios, emquanto as grandes potencias falam em "localização do conflicto". Conflicto esse em que, só na ultima batalha do Ebro, morreram mais de 15.000 homens...

A surpresa e a violencia do forte contra o fraco são a lei internacional da época. Não adeanta discutir esses factos. Basta constatal-os. E que os povos desarmados prestem a maior attenção á linguagem dos communicados. As palavras mais simples têm, nos dias actuaes, uma significação alarmante...

Continúa inalterada a situação do navio-escola "Almirante Saldanha"

O Gabinete do ministro da Marinha forneceu á imprensa a seguinte nota:

"A situação do NE "Almirante Saldanha" continúa inalterada. De Nova York seguiu para S. João de Porto Rico o capitão de corveta engenheiro naval Raul Regis Bittencourt o qual chegou áquelle porto no dia 29 de julho, vistoriando em seguida o navio e julgando possivel o salvamento, caso continue bom tempo. Nesse mesmo dia a firma incumbida de salvar o navio, iniciou os trabalhos, julgando tambem o estado do navio satisfatorio. Começou por installar bombas para esgotar os compartimentos alagados ao mesmo tempo que procede a operações complementares.

Quarta-feira com novos elementos esperados de Nova York contam as autoridades que seja intensificado o serviço.

Estado sanitario de todo pessoal é bom."

Segundo Congresso Internacional de Antropologia e Etnographia

COPENHAGUE, 1 — No grande salão de festas da Universidade de Copenhague, presentes o Soberano, o ministro dos Estrangeiros, representantes do Corpo Diplomatico estrangeiro e 640 delegados de 42 paizes, foi inaugurado o segundo Congresso Internacional de Antropologia e Etnographia. Após os discursos de saudação aos congressistas proferidos pelo prof. Thomsen e o ministro dos Estrangeiros, os delegados dos principaes Estados responderam agradecendo.

Os trabalhos do Congresso terá logar amanhã. — (A. N.)

O TEMPO

PREVISÕES PARA O PERIODO DAS 18 HORAS DE HONTEM ATE' AS 18 HORAS DE HOJE

Districto Federal e Nictheroy: Tempo — Perturbado com chuvas possivelmente fortes e trovoadas. Temperatura — Entrará em declinio. Ventos — De oeste e sul com rajadas possivelmente fortes.

Estado do Rio de Janeiro: Tempo — Perturbado com chuvas, possivelmente fortes e trovoadas. Temperatura — Entrará em declinio.

Previsões validas para o trajecto da estrada de rodagem Rio-S. Paulo, das 18 horas de hontem até as 18 horas de hoje

Tempo — Perturbado com chuvas possivelmente fortes e trovoadas. Temperatura — Em declinio. Ventos — Do quadrante sul com rajadas ainda fortes.

DIARIO CARIOCA

EXPEDIENTE

Propriedade da S./A DIARIO CARIOCA

DIRECTORES:
Horacio de Carvalho Junior
J. B. Martins Guimarães
CHEFE DA REDACÇÃO
Danton Jobim

Endereço telegraphico: DIARIO CARIOCA — Telephones: Gabinete do Director 22 3028 — Administração, 22 3035 — Redacção, 22 1559 e 22 2922 — Officinas, 22 0824 — Assignaturas, 22 3018 — Gravura, 22 1785

PUBLICIDADE, 22-3018

ASSIGNATURAS:

Para o Brasil:		Para o Exterior:	
Anno	50$000	Anno . . .	100$000
Semestre. . .	30$000	Semestre .	55$000

Venda avulsa: Capital, $200; Interior, $300
Aos domingos, $200 — Interior, $300

E' cobrador autorizado o sr. J. L. de Carvalho

INSPECTORES VIAJANTES

Percorrem o interior do paiz a serviço desta folha os srs. Romualdo Perrota e Murillo Macedo, nossos inspectores autorizados.

CORRESPONDENCIA

Toda a correspondencia com valor ou sobre assumptos que entendam com assignaturas e outros de interesse da administração deve ser dirigida ao gerente do DIARIO CARIOCA.

REPRESENTANTE EM B. HORIZONTE:
OSWALDO MASSOTE

... das preferencias politicas. O homem, no

CINEMA

"No Velho Chicago" (Uma cidade em chammas)

A MAIOR COMEDIA DA 20TH-CENTURY-FOX

Tyrone Power, Alice Faye e Don Ameche a "trinca de ouro" de "No Velho Chicago", a grandiosa producção da 20th. Century-Fox que o Palacio vae apresentar segunda-feira

A 20th. Century-Fox inscreveu gloriosamente mais um capitulo de ouro na historia da cinematographia mundial, rendendo um voto de homenagem á terra do celluloide, berço de tantas e tantas obras de valor, destacando-se entre as mais perfeitas, o grandioso film que daqui a uns dias, virá maravilhar o publico brasileiro.— "No Velho Chicago" — fazendo reviver famosos e inesqueciveis episodios do passado.

A terrivel catastrophe de 1871, é filmada, de uma maneira extraordinaria, emocionando e assombrando os seus espectadores com scenas verdadeiramente dantescas! De cada artista que collaborou na grandiosa pellicula, pode-se tecer justamente, um elogio, pois até mesmo os innumeros "extras" trabalharam de uma maneira, jamais vista, principalmente nas scenas, em que os habitantes da velha cidade de Chicago, fogem apavorados do incendio que cada vez alastrava-se mais, demolindo casas, e deixando apenas, enormes montes de cinza, e lembrança do passado!

Os interpretes n. 1. desta grandiosa pellicula dramatica, são innumeros, mas, podemos destacar tres, que merecem os louros da victoria: Tyrone Power, Alice Faye e Don Ameche. Alice Faye, pode se dizer que é a grande revelação do anno, apresentando um trabalho dramatico como nunca ninguem poderia julgal-a capaz de fazer.

O premio "Irving Thalberg", foi pela primeira vez conferido a um productor, sendo offertado pela Academia de Artes e Sciencias de Hollywood, ao digno productor chefe da 20th. Century-Fox, Darryl F. Zanuck, logo após ter terminado a gigantesca producção "No Velho Chicago".

Seria muito difficil destacar o valor de cada um dos artistas que com tanto brilhantismo collaboraram para tão digna obra, mas... citaremos alguns que desempenharam papeis de importancia, além da incomparavel "trinca", Alice Brady, Brian Don Levy, Phillis Brooks, Tom Brown, Berton Churchill, Andy Devine, June Storey, e innumeros outros, que tomaram parte no colossal elenco.

Aconselho, pois, ao publico brasileiro, não perder, nem se esquecer que este magnifico film, fará a sua tão esperada e gloriosa estréa no Palacio, segunda-feira, 8 de agosto corrente!

"No Velho Chicago", a mais monumental revelação cinematographica!

Regressa a Buenos Aires, hoje, pelo "Augustus", Mr. Stuart B. Dunlap, representante geral da Metro-Goldwyn-Mayer em nosso continente

Mr. Stuart B. Dunlap, representante geral da Metro-Goldwyn-Mayer na America do Sul

Passageiro do "Augustus", deixará hoje o Rio, com destino a Buenos Aires, acompanhado de sua exma. senhora, Mr. Stuart B. Dunlap, o representante geral da Metro-Goldwyn na America do Sul.

Após bastantes dias de contacto com os seus auxiliares e as actividades desenvolvidas no sector brasileiro da Metro-Goldwyn-Mayer, Mr. Dunlap regressa a Buenos Aires guardando a melhor impressão da organização da querida productora em nosso paiz, pedindo-nos para endereçar os seus cordiaes saudares aos exhibidores da marca do Leão.

BEBAM CAFE' GLOBO O melhor e o mais saboroso
BOM ATE' A ULTIMA GOTTA!!!
Guardem as capas que têm valor.

George Arliss na téla do Broadway

Com magnifico successo estreou hontem na téla do Broadway "S. Excia. o Ministro", a mais recente criação de George Arliss para a Gaumont-British que o Broadway Programma distribue no Brasil.

Este film é uma esplendida continuação da série admiravel de typos que Arliss criou no cinema e que ficaram celebres, taes como Disraeli, Voltaire, Rothschild, Wellington.

Neste novo trabalho, George Arliss, pela primeira vez, apresenta duas personagens ao mesmo tempo e é de notar-se a maneira pela qual elle muda a sua personalidade, sem mudar as feições, porque se trata de irmãos gemeos.

O andar, o modo de agir, a fala, tudo é differente, o que demonstra o grande talento artistico do incomparavel Arliss.

John Boles technico de metralhadora

Se John Boles, que é o astro do film da Nova Universal, "Peccadores no Paraiso", que teremos a 15 do presente no Odeon, cansasse de trabalhar no cinema, poderia ir trabalhar no dia seguinte como instructor dos esquadrões de metralhadora no corpo de detectives federaes, os "G-Men", do governo americano.

Elle recentemente foi qualificado num concurso da policia de Los Angeles como o melhor atirador e technico consumado de metralhadora.

Pudéra! Não fosse Boles um technico! Pois aprendeu com J. Edgard Hoover o chefe e criador dos "G-Men".

Naturalização
e direito do estrangeiro. Consultas gratis — Honorarios modicos. Dr. Heider — Rua do Ouvidor, 183 - 2.°, Sala 204

"JEZEBEL"! SUPREMO TRIUMPHO ARTISTICO DE BETTE DAVIS, SEGUNDA-FEIRA, NO BROADWAY

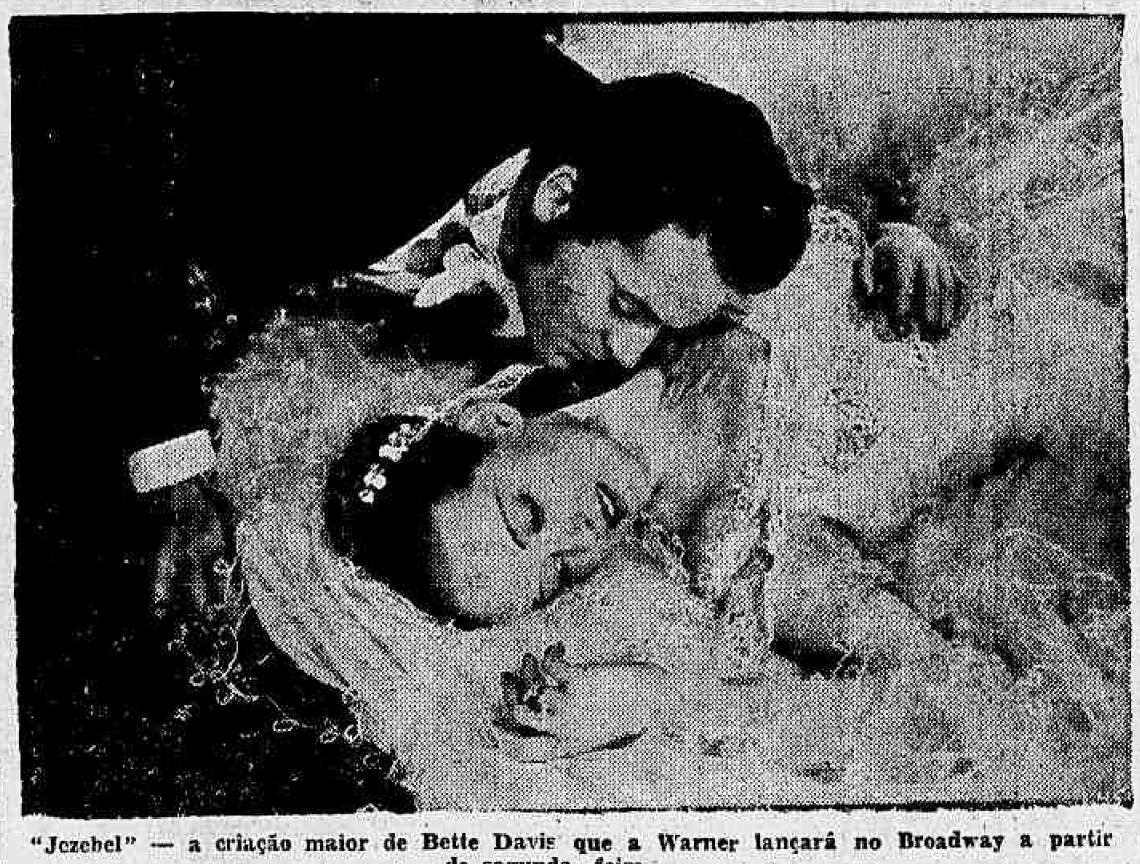

"Jezebel" — a criação maior de Bette Davis que a Warner lançará no Broadway a partir de segunda-feira

De Jezebel, se dizia que seus labios beijavam com mais doçura que os de nenhuma outra mulher... Que seus olhos revelavam promessas mais embriagadoras... Que seus braços eram mais ternos e adoraveis... Mas diziam, tambem, que seu coração encerrava mais amargura.

Eis porque o drama de sua vida foi tão pungente.

Jezebel amou cegamente. Mas era dessas que, quanto mais adoram um homem, mais se mostram caprichosas e crueis. Jezebel distribuiu fartamente crueldades. Por sua belleza muitos homens lutaram e morreram, muitas mulheres choraram. Porém mais, muito mais soffreu Jezebel, quando comprehendeu que tudo perdera e que era tarde para voltar atrás!

Bette Davis, com a genialidade de seu talento dramatico vae fartar os seus fans com as bellezas indescriptiveis de seus gestos, a justeza de suas expressões. Bella, envolta em crinolinez. Temivel, quando sentiu ferido seu amor proprio. Empolgante quando procura lutar para salvar qualquer coisa daquelle grande amor, que agora se perdera para sempre!

Com "Jezebel", Bette Davis se firma, definitivamente, sem concorrentes, como a maior actriz cinematographica.

Com ella, em "Jezebel", que a Warner Bros., vae apresentar, a partir de segunda-feira no Broadway, estão George Brent, Henry Fonda, Margaret Lindsay, Fay Bainter, Donald Crisp, Richard Cromwell, Henry O'Neil, Spring Byington, John Litel, etc., com a magistral direcção de William Wyler.

"PILOTO DE PROVAS" VEM AHI!

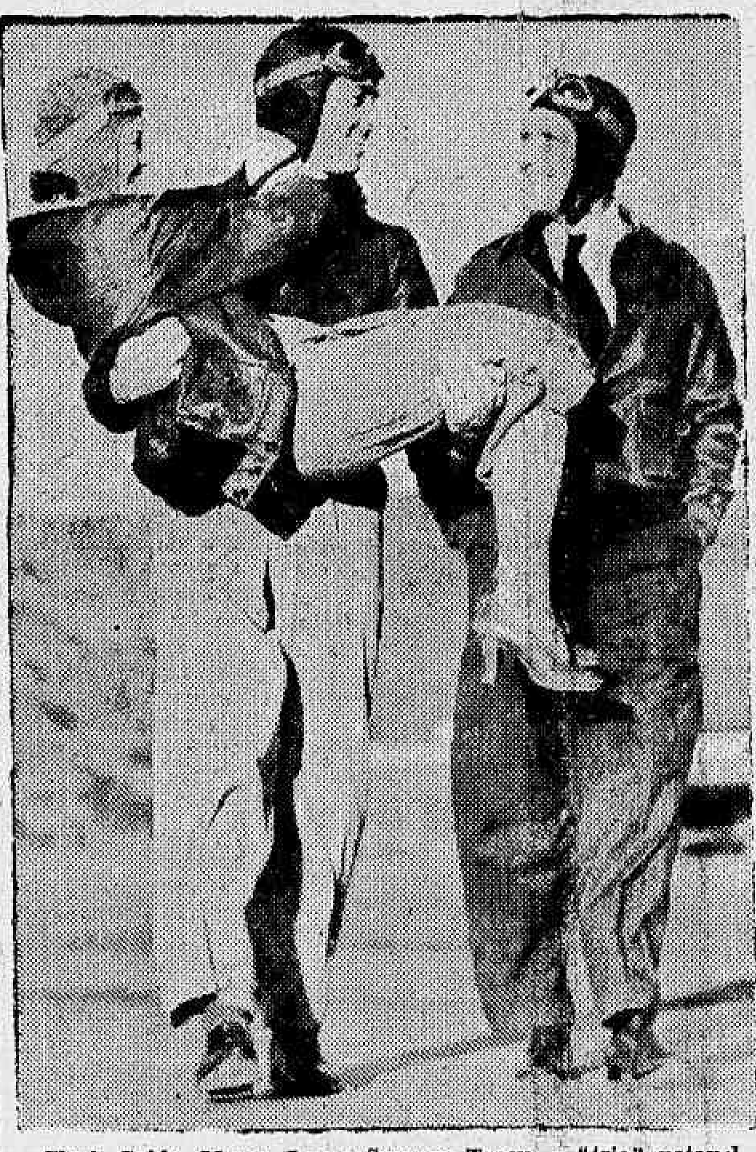

Clark Gable, Myrna Loy e Spencer Tracy, o "trio" notavel de "Piloto de Provas"

Aproxima-se, finalmente, a grande sensação! Aproxima-se, finalmente, um dos superlativos da presente temporada: "Piloto de Provas" (Test Pilot), o film Metro-Goldwyn-Mayer cujo successo já se tornou mundial, rendendo "records" sobre "records" á famosa e querida productora. Realização superior — pela technica e pela sensibilidade nella plasmadas, "Piloto de Provas" vence, antes de mais nada, pelo "trio" soberbo que lhe deu a Metro-Goldwyn-Mayer: Clark Gable, Myrna Loy e Spencer Tracy.

Film de romance humanissimo e realista, romance de tres corações, narrativa intensa, absorvente, de dois bravos homens e de uma mulher admiravel, nobre, abnegada, "Piloto de Provas" empolga da primeira scena á ultima e não se sabe qual o seu maior interprete — se Gable se Tracy ou Myrna Loy, cuja "performance", nesse film, é bem a mais suggestiva de sua carreira.

"Piloto de Provas" estará, dentro de poucos dias, na téla no "Metro" — e tudo indica que o "Metro" vae, com esse "hit", pôr em perigo alguns dos seus maiores "records"...

Como foi obtido o mais difficil effeito de som, em "Branca de Neve e os Sete Anões"

Existem, em "Branca de Neve e os sete anões" essa obra gigantesca de Walt Disney, varias sequencias cuja graça ou interesse são augmentados pelos effeitos de som.

Uma scena no emtanto se tornou mais difficil. O "Zangado" devia tocar num orgão uma musica popular, emquanto a princezinha e os anões dansavam.

Esse orgão, no entanto, devia parecer feito em casa, e, o som naturalmente, deveria ser differente do orgão commum.

Depois de muito estudo, os musicos e artistas de Walt Disney, chegaram a conclusão de que, soprando em garrafas cheias dagua, seria obtido o som necessario!

Isto nos dá uma pequena idéa de quanto minuciosos foram os estudos da organização de Walt Disney para a confecção de "Branca de Neve e os sete anões", film que veremos dentro em breve falado em portuguez e apresentado pela RKO Radio Pictures.

LIVRARIA ALVES
Livros collegiaes e academicos

Dorothy Lamour, a moreninha de "Idyllio na Selva"

Não ha no écran, actualmente, personalidade mais vibrante e attraente do que a de Dorothy Lamour, a insinuante moreninha que tomou conta do nosso coração...

Entre as "estrellas" privilegiadas que fazem a delicia das horas consagradas pelos "fans" ao cinema, nenhuma ha mais linda nem mais fascinante do que ella. Cada film novo em que ella apparece faz crescer em proporções formidaveis a sua popularidade e o seu prestigio.

Dorothy é o typo da garota que um mortal de bom gosto tem vontade de offerecer orchideas raras, "renards argentes" e até automoveis de luxo... Ella usa cabellos compridos, tem uns olhos 100 % encantadores e ha na sua voz um "não sei que" que nos traz á lembrança uma porção de coisas boas..."

O publico, que tanto a applaudiu em "A Princeza da Selva", seu primeiro trabalho para a téla, vae por certo consagral-a na téla do Plaza na proxima semana em "Ydyllio na Selva", um maravilhoso super-film todo colorido em que a seductora "estrella" trabalha ao lado de Ray Milland, Lynne Overman, J. Carroll Naish, etc.

Policia Militar do Districto Federal

INTENDENCIA GERAL
Secção de Alfaiataria

Haverá distribuição de costuras, amanhã, ás costureiras ns. 181 a 230.

Cap. V. de Carvalho
Em 2 de agosto de 1938.

"Condemnado á Morte", um film differente que a Metro apresentará na téla do Palacio na proxima semana

Nesse film da Metro G. Mayer, de estylo incommum, a originalidade e o dramatico, são as notas dominantes.

O Pathé Palacio, o mais popular cinema da Cinelandia, annuncia, já para a proxima semana, este extraordinario film de thema policial que podemos affirmar será um film que ficará por muito tempo gravado na memoria de todos que o assistirem.

E' preciso que o publico carioca, não confunda — "Condemnado á Morte", o film em questão, com qualquer outro já apresentado nesse mesmo cinema, ou em outro qualquer, desse genero de film.

Condemnado á Morte", é um film que de momento a momento a acção se torna mais emocionante e violento; Um film forte, e extraordinario, aconselhado mesmo, sómente para pessoas de temperamento forte.

E' estrellado por dois artistas optimos — Bruce Cabot e Virginia Gray, tendo ainda no elenco para secundal-os, Edward Morris, Johnn Walden, etc.

O publico terá deante dos olhos, uma pellicula como já dissemos, differente de tudo quanto se tem visto de sensacional até hoje.

Michael Bartlet e Marion Talley dois grandes nomes da scena lyrica mundial, são os interpretes de "Segue o Teu Coração" film que o Rex exhibirá a partir de segunda-feira proxima

Estão de parabens os amantes do "bel canto", pois o film "Segue o teu coração" que o Rex apresentará a partir de segunda-feira proxima, reune em seu "cast" dois conhecidos cantores norte-americanos, ambos fazendo parte do elenco do Metropolitan Opera House de Nova York.

Michael Bartlet e Marion Talley são dois nomes populares entre aquelles que acompanham de perto o movimento musical.

São donos de gargantas privilegiadas e que raramente apparecem na téla.

Miss Talley canta "Je suis Titania" da "Mignon" e "Les Huguenots".

Esta ultima opera é cantada tambem por Michael Bartlet. Canções modernas foram tambem introduzidas no film, entre as quaes destacamos "Follow Your Heart", "Who minds about me" e "Magnolias in the Moonlight".

O famoso côro do Hall Johnson se fará ouvir em varios "Spirituals". "Segue o teu coração" é um espectaculo completo, revestido de lindas musicas e de curiosos numeros de opereta.

Dr. Water B. Moreira
Molestias de utero, ovarios, partos e operações
RES.: FERREIRA DE ANDRADE, 12 — Tel 29 2460
CONS.: ARCHIAS CORDEIRO N. 188-sob.

"SE ESTE E' O MÁO CAMINHO, QUE TODOS OS MEUS SEJAM ASSIM..."

James Stewart e Ginger Rogers em "Que papae não saiba"

Assustou-se, o leitor? De facto a phrase parece um pouco arriscada... Vejamos: "se este é o máo caminho, que todos os meus sejam assim..." Mas, está certo! E nos tambem diriamos o mesmo se nos encontrassemos nas mesmas circumstancias em que se encontrou James Stewart ao pronunciar tão "altruisticas" palavras... Imaginemos... James, está encarregado de trazer á razão um primo que se apaixonára por uma cantora de um "dancing" novayorkino... Aquillo para a familia austera do rapaz era mais do que um crime... Para afastar um perigo, e necessario conhecel-o... E, lá vae o nosso heroe, travar relações com o "perigo" que era de facto um "pedaço de mao caminho"... A cantora de quem elle devia afastar o primo, era "apenas" Ginger Rogers... O resultado não se faz esperar... Trocam-se os "caminhos". Emquanto o primo volta á razão, James sem mais esta nem aquella, casa-se com o "perigo"!... E o resto? Procurem imaginar, mas antes deixem-nos dizer o titulo do film é "Que papae não saiba"... Parece que estamos difficultando o trabalho da imaginação do "fan"... Mas... não imagine... Veja com os seus proprios olhos essa deliciosa comedia romantica que a RKO Radio apresentará a seguir no São Luiz...

Cartaz do Dia

SÃO LUIZ — "Louca dos Musica" (Universal) com Deanna Durbin, Herbert Marshall e Garl Patrick. — Horario: 2 — 4 — 6 — 8 e 10 horas.
PLAZA — "Escandalos de Amor" (Warner) com Carole Lombard e Fernand Gravet — Horario: 2 — 4 — 6 — 8 e 10 horas.
METRO — "Vive, Ama e Aprende" (Metro Goldwyn) com Robert Montgomery e Rosalind Russel — Horario: 12 — 2 — 4 — 6 — 8 e 10 horas.
PALACIO — "Bloqueio" (United) com Henry Fonda e Madeleine Carroll. — Horario: 2 — 4 — 6 — 8 e 10 horas.
ALHAMBRA — "Estrellinha do Barulho" "Columbia) no Palco — Chefalo programma inteiramente novo — Horario: do palco: ás 4 — 8 e 10 horas.
no" (Art-Film) com La Jana.
ODEON — "Sepulcro Indiano (Art Film) com La Jana. — Horario: 2 — 4 — 6 — 8 e 10 horas.
IMPERIO — "Tango Nocturno" (Alliança) Pola Negri.
PATHE' PALACIO — "O Idolo da Torcida" (Universal) com John Wayne e "Em Pé de Guerra" (Columbia) Horario: 2 — 4 — 6 — 8 e 10 horas.
BROADWAY — "Sua Excia. o Ministro" (Broadway Programma) com George Arliss. — Horario: 2 — 3 40 — 5.20 — 7.00 — 8.40 e 10.20 horas.
REX — "Perdendo Ganhamos" (Fox-Film) com Jane Withers. — Horario: 2 — 3.40 — 5.20 — 7.00 — 8.40 e 10.20 horas.

CENTRO

ELDORADO — "Sublime Mentira" e "O Diabo Fez-se Ermitão".
PARISIENSE — "Labyrinthos do Destino" e "A Princeza e o Galã".
OPERA — "Amor em Duplicata" e "Intrigas da Alta Roda".
METROPOLE — "A Dupla do Barulho" e "Aterrisagem Forçada".
PATHE' — "Valsa de Champagne" e "Mania de Hollywood".
POPULAR — "Lafitte, o Corsario", "O Expresso da Morte" e "Loura do Outro Mundo".
FLORIANO — "Lanceiro Espião" e "Texas em Revolta".
PARIS — "Cadeira n. 13" e "Noite sem Fim".
S. JOSE' — "Aventuras de Marco Polo".
IRIS — "Veneno" e "Bandido Invencivel".
IDEAL — "Guia de Amor" e "Nas Aguas do Culpado".
MEM DE SA' — "Fortaleza do Silencio" e "O Idolo de Barro".
LAPA — "Um Milhão por um Marido" e "Mr. Borralheiro".

BAIRROS

POLYTHEAMA — "Esquadrão Branco" e "A Necessidade "Obriga".
GUANABARA — "Gasparone" e "Aterrisagem Forçada".
NACIONAL — "Um Milhão por um Marido" e "Radio Bar".
PIRAJA' — "Viver".
VARIETE' — "Intrigas da Alta Roda" e "Bulldog Drummond".
IPANEMA — "Confissão de Mulher" e "No Mundo dos Espertos".
ATLANTICO — "A Baroneza e o Mordomo" e "Patrulha da Fronteira".
RIO BRANCO — "Ciganos á Moderna" e "Bandoleiro do Eldorado".
AMERICANO — "Serenata" e "Paraizo de Amor".
CENTENARIO — "Intriga na China" e "Calumnia".
AVENIDA — "Guia de Amor" e "Sequestro Fingido".
AMERICA — "Confissão de Mulher".
BRASIL — "Veneno" e "Secreto Galanteador".
D. PEDRO — "O Mysterioso Mr. Moto" e "Alegre e Feliz".
BANDEIRA — "Volante Cyclone" e "Lua de Amor".
GUARANY — "Loucuras Collegiaes" e "Tratantes Atarantados".
APPOLO — "A Formula da Morte" e "Tenacidade".
S. CHRISTOVÃO — "O Salto da Morte" e "Solidão".
TIJUCA — "O Prisioneiro de Zenda" e "Patrulha Secreta".
VILLA ISABEL — "A Marca do Zorro" e "Solidão".
VELO — "Intriga na China" e "Cruzada Heroica".
SMART — "Couraçado Sebastopol" e "O Cerco de Hollywood".
CATUMBY — "Ciganos á Moderna" e "Nas Azas da Fama".
HELIOS — "Alma de Apache" e "Até Parece Doença".
EDISON — "Aruanã" e "Lei das Montanhas".
HADDOCK LOBO — "Onde o Ouro se Esconde" e "Folia á Bordo".
GRAJAHU' — "Fascinante e Perigosa" e "Heróes das Selvas".
MARACANÃ — "Alma de Apache" e "O Idolo de Barro".
FLUMINENSE — "Redemoinho de 1938" e "O Diabo Fez-se Ermitão".

SUBURBIOS
(CENTRAL)

MEYER — "No Theatro da Vida" e "Uma Moça de Pulso".
MASCOTTE — "A Princeza e o Galã" e "Homem do Povo".
PARA TODOS — "O Amor é uma Delicia" e "Submarino Heroico".
PALACIO - VICTORIA — O Ultimo Trem de Madrid" e "Conheci-o em Paris".
BEIJA-FLOR — "Vingança de Tarzan" e "Cruzada Heroica".
PIEDADE — "La Habanera" e "Nas Garras da Féra".
ALPHA — "Nolvar com Musica" e "Justiça Humana".
MODELO — "Lanceiro Espião" e "Os Mysterios de Londres".
MADUREIRA — "A Marca de Fogo" e "Redemoinho de 1938".

SUBURBIOS
(LEOPOLDINA)

PARAISO — "Uma Questão de Familia" e "Confessa ou Morre".
RAMOS — "Confissão de Mulher" e "Mascara de Seda".
ORIENTE — "O Grande Generalzinho" e "Obrigado Mr. Moto".
PENHA — "Artistas e Modelos" e "A Formula da Morte".
SANTA CECILIA — "Menina dos meus Olhos" e "Um Crime Unico".

FERIDAS, RHEUMATISMO E PLACAS SYPHILITICAS
ELIXIR DE NOGUEIRA

Conforme Previramos, Hockeridge Levantou o Classico "Henrique Possolo"

A Filha de Brumeux Derrotou Abeja Por Pescoço

Conforme haviamos previsto, Hockeridge foi a laureada no Classico "Henrique Possolo", ante-hontem disputado na pista gramada do Hippodromo Brasileiro.

A victoria da filha de Brumeux é tanto mais elogiosa quando se disser que foi sobre um numeroso lote de aguerridos concorrentes, alguns dos quaes obrigaram a egua do turf bandeirante a se empregar a fundo para obtel-a.

Esse triumpho por ter sido conseguido com certa difficuldade ainda mais vem engrandecel-a.

A pupilla do Stud E. A. Soares demonstrou ser um animal que não se intimida em acceitar uma luta e sustental-a com denodo.

Quando na recta final, Abeja e Pasos Largos lutavam pela posse do triumpho, Hockeridge veiu se intrometter nessa luta. Atacou aquelles dois adversarios, enfrentou-os com coragem, até subjugal-os poucos metros antes delles attingirem o disco.

Hockeridge teve na direcção que lhe imprimiu o bridão brasileiro Justiniano Mesquita um dos factores preponderantes do seu successo.

1ª CARREIRA

378 Premio "Xyleno" — Animaes nacionaes de tres annos, sem victoria no paiz — Pesos da tabella — 1.500 metros — Premios: 10:000$, 8:000$ e 1:000$.

RELATOR, masc., alazão, 3 annos, São Paulo, Violator e Aladyr, dos srs. E. & A. Assumpção, 55 kilos, A. Molina 1.º
Revisão, 53 kilos, S. Batista 2.º
Pogyruá, 55 kilos, J. Mesquita 0
Zio, 55 kilos, J. Canales .. 0
Zingador, 55 kilos, H. Herrera 0
Não correu S. O. S.

Ganho por tres corpos; do 2º ao 3º, um corpo e meio.

Rateios: 22$600 em 1º; dupla (14) 52$; placés: Relator reis 11$800; Revisão 14$500.

Tempo: 102" 1|5.
Total das apostas: 11:330$.
Criador: O proprietario.
Tratador: Manoel Branco.

RATEIOS EVENTUAES

1—1 Revisão	30	80$100
2—2 Pogyruá ..	58	60$100
3—3 Zingador ..	24	167$000
4—4 Relator	177	22$600
5—6 Enio	192	20$600
Total	501	
12	32	149$700
13	12	390$300
14	92	52$300
15	102	46$900
23	25	171$100
24	86	56$700
25	40	119$800
34	38	126$100
35	21	228$100
45	148	32$300
Total	599	

Dada a saida, Relator esfusiou na vanguarda seguido de Revisão, Zio e os demais.

Zio esteve alguns momentos no segundo posto, mas na recta Revisão voltou a occupar esse posição.

Sempre com acção muito facil, Relator cumpriu os 1.500 metros do percurso, sempre na vanguarda, e, com tres corpos de vantagem sobre aquella filha de Revista transpoz a méta victorioso.

2ª CARREIRA

379 Premio "Zaga" — Animaes nacionaes de 3 annos, sem mais de uma victoria — Pesos da tabella — 1.500 metros — Premios: 10:000$000, 2:000$ e 1:000$.

XINTAN, masc., castanho, 3 annos, São Paulo, Kaol e Newnhan, do sr. Antenor de Lara Campos, 55 kilos, A. Rosa 1.º
Seymour, 55 kilos, A. Molina 2.º
Valmy, 55 kilos, P. Gusso 3.º
Odax, 55 kilos, L. Leighton 0
Rhapsodia, 53 kilos, J. Mesquita 0
Fé, 53 kilos, S. Batista ... 0

Ganho por tres quartos de corpo; do 2º ao 3º, tres quartos de corpo.

Rateios: 18$900 em 1º; dupla (15) 17$; placés: Xintan 10$200; Odax-Seymour 10$100.

Tempo: 99" 3|5.
Total das apostas: 24:250$.
Criador: O proprietario.
Tratador: Paulo Rosa.

RATEIOS EVENTUAES

1—1 Xintan	511	18$900
2—2 Fé	20	484$000
3—3 Rhapsodia .	51	189$600
4—4 Valmy	75	129$000
5—5 Odax-Seymour	553	17$500
Total	1210	
12	44	215$000
13	77	121$800
14	152	617$300
15	551	17$000
23	5	1:876$8
24	14	670$200
25	26	360$000
34	20	469$200
35	61	153$300
45	151	62$100
55	72	130$300
Total	1173	

Saida rapida a da segunda prova. Xintan fugiu na frente seguido de Valmy e Seymour. Este ultimo cem metros depois do pulo passou para segundo logar e collocou-se a dois corpos do ponteiro.

Iniciada a recta o filho de Sem Medo atacou Xintan, chegando a emparelhar com elle. Trazendo, todavia, acção muito facil, o representante da blusa lilaz voltou a fugir do seu adversario, e facilmente, embora com 3|4 de vantagem, transpoz a méta em primeiro logar.

3ª CARREIRA

380 Premio "Vendôme" — Animaes de qualquer paiz — Pesos especiaes, com descarga para aprendizes — 1.400 metros — Premios: 4:000$, 800$ e 400$000.

LUMINE, masc., castanho, 7 annos, Uruguay, Beware e La Chispa, do sr. O. B. Fonseca, 54 kilos, G. Costa 1.º
Buppy, 58 kilos, F. Cunha 2.º
Zarda, 51 kilos, P. Simões 3.º
Chicote, 51 kilos, D. Ferreira 0
Ufal, 52 kilos, S. Batista . 0
Itatinga, 52 kilos, J. Canales 0
Madureira, 51 kilos, L. Leighton 0
Mineral, 50 kilos, G. Morgado 0
Yóra, 50 kilos, A. Brito .. 0
Estrellita, 55 kilos, O. Serra 0
Veronica, 50 kilos, S. Bezerra 0
Casanova, 58 kilos, W. Cunha 0

Ganho por um corpo e meio; do 2º ao 3º, dois corpos.

Rateios: 39$700 em 1º; dupla (22) 41$400; placés: Lumine 28$200; Buppy 18$600 e de Zarda 67$700.

Tempo: 93".
Total das apostas: 37:470$.
Importador: O. G. Camisa.
Tratador: Levy Ferreira.

RATEIOS EVENTUAES

(1 Veronica ...	190	68$000
1| 2 Estrellita ..	38	340$000
(3 Yora	21	615$200
(4 Lumine . .	325	39$700
2| 5 Madureira .	124	104$100
(6 Buppy	330	39$100
(7 Ufal	176	73$400
3| 8 Chicote . ..	71	181$900
(9 Mineral . .	70	184$300
(10 Itatinga . ..	205	63$000
4|11 Zarda	51	253$000
(12 Casanova ..	14	922$800
Total	1615	
11	29	521$600
12	219	69$100
13	110	137$600
14	57	268$500
22	365	41$400
23	561	26$900
24	302	50$100
33	86	176$000
34	131	115$500
44	32	47$300
Total	1892	

Zarda pulou na deanteira, mal o starter levantou o apparelho.

Acompanhavam a filha de Dinazarda, Buppy e Lumine, vindo os demais atrás, em dois grupos distinctos.

Buppy e Lumine, mal foram corridos os primeiros metros do tiro direito, passaram pela ponteira e iniciaram uma luta que, afinal, em frente ás geraes, terminou favoravel ao ultimo.

E, livrando um corpo e meio de vantagem, Lumine transpoz a méta em primeiro logar.

4ª CARREIRA

381 Premio "Tinteiro" — Animaes nacionaes de 4 annos, sem mais de duas victorias — Pesos da tabella — 1.200 metros — Premios: 4.000$, 800$ e 400$000.

GANDAIA, fem., castanho, 4 annos, Rio de Janeiro, Aprompto e Saudosa, do sr. Oswaldo Mignani, 54 kilos, L. Leighton 1.º
Nerone, 56 kilos, F. Cunha 2.º
Cadete, 56 kilos, G. Costa 3.º
Smoky, 56 kilos, H. Herrera 0
Onyx, 56 kilos, A. Molina . 0
Piracuama, 56 kilos, P. Vaz 0
Pinhal, 56 kilos, R. Freitas 0
Doyatangá, 55 ks., P. Gusso 0

Ganho por tres corpos; do 2º ao 3º, meio corpo.

Rateios: 66$800 em 1º; dupla (23) 78$600; placés: Gandaia 27$200; Nerone 32$600 e de Cadete 42$600.

Tempo: 78".
Total das apostas: 44:500$.
Criador: A. & A. L. S. Werneck.
Tratador: Adolpho Cardoso.

RATEIOS EVENTUAES

(1 Doyatangá .	1054	15$800
1|		
(2 Pinhal	124	131$800
(3 Nerone . ..	135	123$800
2|		
(4 Smoky	281	59$500
(5 Gandaia . .	250	66$800
3|		
(6 Cadete . ..	84	199$000
(7 Onyx	120	139$500
4|		
(8 Piracuama .	42	398$000
Total	2090	
11	190	48$100
12	588	29$000
13	625	28$300
14	204	86$300
22	94	187$000
23	224	78$000
24	101	171$300
33	46	382$700
34	111	158$600
44	9	1:956$4
Total	2201	

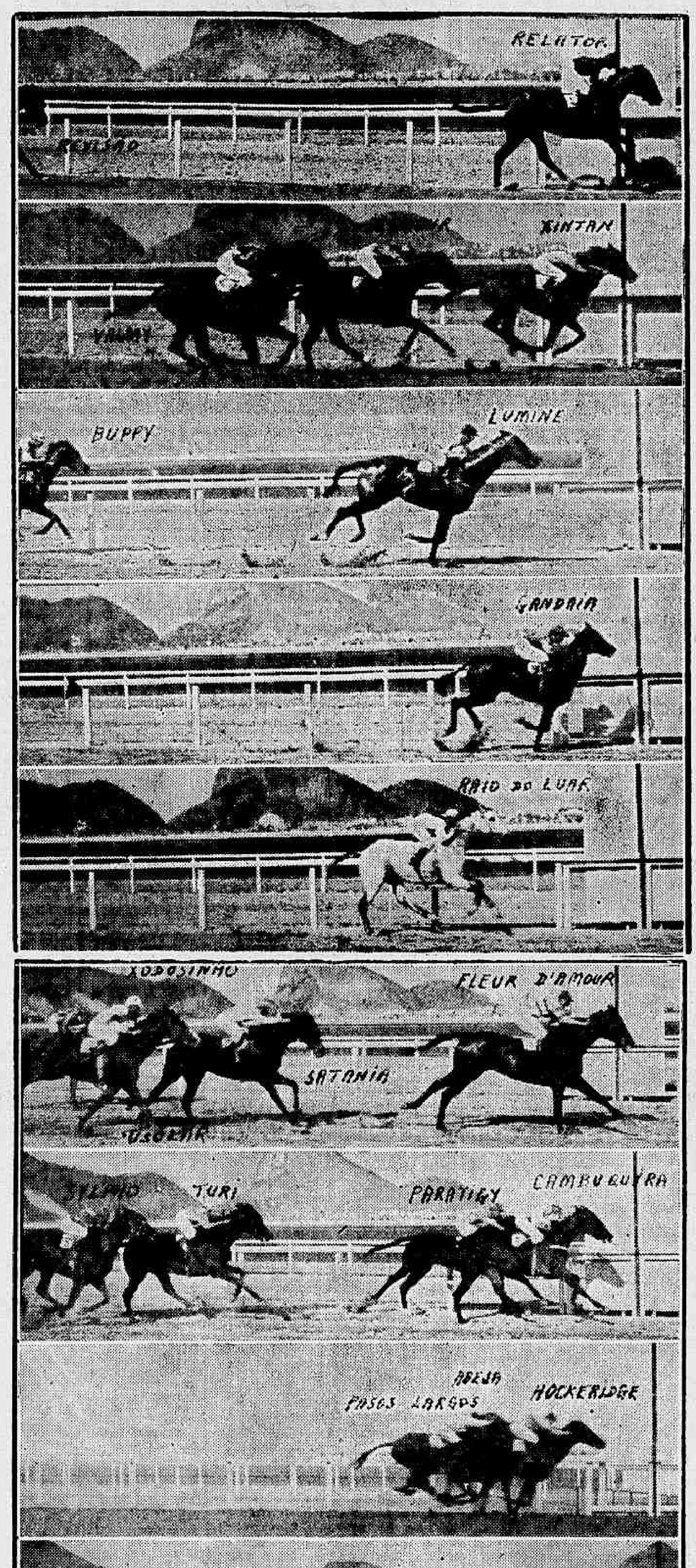

Che gadas das nove provas de dom ingo

Mal foram alinhados os oito concorrente, o starter ordenou logo a saida.

Cadete despontou e veiu na vanguarda até o meio da grande curva, ponto onde Gandaia por elle passou, o mesmo fazendo, pouco adeante, Smoky.

Mal foram percorridos os metros iniciaes da recta, Smoky atacou debilmente a ponteira, mas em breve se deixava abater por Nerone e Cadete.

Gandaia porém não se apercebeu da presença desses adversarios e muito facilmente, com tres corpos de differença, transpoz a méta na deanteira, seguida de Nerone.

5ª CARREIRA

382 Premio "Capuã" — Animaes nacionaes — Handicap — 1.600 metros — Premios: 4:000$, 800$ e 400$.

RAIO DO LUAR, masculino, tordilho, 6 annos, São Paulo, Visigodo e Colosa, do sr. Alcides Pinheiro, 48 kilos, H. Soares 1.º
Ijuhy, 53 kilos, S. Batista 2.º
Susan, 55 kilos, A. Molina 3.º
Sabre, 50 kilos, O. Coutinho 0
Dominó, 58 kilos, P. Gusso 0
Nababo, 50 kilos, A. Brito 0
Pau d'Alho, 51 kilos, F. Mendes 0
Galopador, 55 kilos, G. Costa 0
Tejo, 52 kilos, W. Cunha .. 0
Catú, 52 kilos, J. Mesquita 0

Ganho por tres corpos; do 2º ao 3º, cabeça.

Rateios: 48$500 em 1º; dupla (34) 32$900; placés: Raio do Luar 14$500; Ijuhy-Catú 11$900 e de Susan 16$500.

Tempo: 105" 3|5.
Total das apostas: 70:910$.
Criador: R. Crespi.
Tratador: Claudio Rosa.

RATEIOS EVENTUAES

(1 Dominó . .	381	75$800
1|		
(2 Sabre	159	176$900
(3 Tejo	187	150$400
2|		
(4 Susan	272	103$400
(5 R. do Luar .	579	48$500
3| 6 Nababo . .	26	1:08$253
(7 Pau d'Alho .	635	44$400
(8 Galopador .	227	123$900
4|		
(9 Catú-Ijuhy .	1048	26$600
Total	3517	
11	62	421$000
12	125	208$600
13	219	119$100
14	536	135$700
22	59	442$400
23	273	95$600
24	434	60$100
33	200	131$300
34	792	32$900
44	503	51$800
Total	3263	

Apesar do lote numeroso, o starter não teve grande trabalho para levantar o apparelho.

Raio do Luar esfusiou na deanteira e sempre na vanguarda cumpriu todo o percurso.

A principio o filho de Visigodo era segundo de Catú, que alguns metros depois do pulo foi dominado pela egua Susan.

Dahi por deante a filha de Santarém passou a acompanhar o ponteiro, que com pasmosa facilidade cruzou a méta com 3 corpos de vantagem.

Nos ultimos momentos Ijuhy arrebatou a Susan a segunda collocação.

6ª CARREIRA

383 Premio "Micuim" — Animaes nacionaes — Handicap — 1.600 metros — Premios: 4:000$, 800$ e 400$.

FLEUR D'AMOUR, masc., castanho, 6 annos, São Paulo, Sin Rumbo e Fleur de Neige, do sr. J. L. Quingley, 58 kilos, H. Herrera 1.º
Satania, 51 kilos, H. Soares 2.º
Usolar, 55 kilos, W. Andrade 3.º
Xodosinho, 58 kilos, R. Freitas 0
Tapirapé, 54 kilos, J. Mesquita 0
Ortruda, 58 kilos, P. Gusso 0

Ganho por um corpo; do 2º ao 3º, meio corpo.

Rateios: 47$800 em 1º; dupla (14) 78$400; placés: F. d'Amour 20$300; de Satania 17$200.

Tempo: 106" 1|5.
Total das apostas: 71.150$.
Criador: L. Paula Machado.
Tratador: Francisco Barroso.

RATEIOS EVENTUAES

1—1 Satania . ..	839	33$100
2—2 Xodosinho .	576	50$700
3—3 Usolar	983	39$700
4—4 F. d'Amour .	611	47$600
(5 Tapirapé ...	552	52$300
5|		
(6 Ortruda . .	102	286$700
Total	3656	
12	255	104$000
13	485	60$000
14	338	78$400
15	341	77$700
23	267	93$500
24	229	115$300
25	196	135$500
34	347	76$100
35	487	54$100
45	357	74$300
55	64	411$300
Total	3316	

Satania surgiu na vanguarda, assim que o starter alçou as fitas, mas deixou logo passar Fleur d'Amour.

A filha de Dansarina acompanhou sempre o leader e na recta tratou de atacal-o.

O ponteiro, porém, resistiu á carga da sua adversaria e, no final, destacou-se um corpo cruzando a méta com relativa facilidade.

7ª CARREIRA

384 Premio "Oh!" — Animaes nacionaes — Handicap — 1.600 metros — Premios: 4:000$, 800$ e 400$.

CAMBUQUIRA, fem., castanho, 4 annos, M. Geraes, Poupier e Lega, do Serv. de Remonta do Exercito, 48 kilos, A. Brito 1.º
Paratigy, 49 kilos, O. Serra 2.º
Turi, 54 kilos, A. Molina . 3.º
Sylpho, 52 kilos, L. Leighton 0
Colorado, 49 kilos, T. Batista 0
Ninon, 50 kilos, G. Costa . 0
Macassar, 56 kilos, P. Costa 0
Auditor, 48 kilos, F. Mendes 0
Mignon, 58 kilos, H. Soares 0
Não correu Ninita.

Ganho por tres quartos de corpo; do 2º ao 3º, um corpo.

Rateios: 413$800 em 1º, dupla (34) 84$600; placés: Cambuquira 36$100; Paratigy 20$900 e de Turi 13$700.

Tempo: 105" 1|5.
Total das apostas: 84:150$.
Criador: O proprietario.
Tratador: Eudacio Moreira.

RATEIOS EVENTUAES

(1 Turi	2000	13$500
1|		
(2 Mignon . ..	67	463$200
2—4 Colorado ...	224	138$500
(5 Macassar . .	317	97$000
3| 6 Auditor . ..	214	145$000
(7 Cambuquira.	75	413$800
(8 Sylpho . ..	484	64$100
4| 9 Paratigy . .	376	112$400
(10 Ninon	223	139$100
Total	3880	
11	328	114$700
12	302	109$200
13	757	43$500
14	1755	18$800
23	119	277$300
24	168	196$400
33	111	297$200
34	390	84$600
44	295	111$800
Total	4125	

Paratigy saiu sózinho, logo que o starter levantou a fita.

Ao seu encalço partiu Cambuquira, que era seguida de Macassar e dos demais adversarios.

A filha de Poupier aguardou a entrada da recta para atacar o ponteiro e assim mal iniciou os primeiros passos no tiro direito carregou sobre Paratigy.

Este ultimo defendeu-se bravamente, mas nos instantes finaes da carreira foi dominado pela representante da Remonta do Exercito, que livrando 3|4 de corpo poude transpor a méta na vanguarda.

8ª CARREIRA

385 Premio "Classico Henrique Possolo" — Animaes de qualquer paiz — Handicap — 1.800 metros — Premios: 12:000$, 2:400$ e 600$.

HOCKERIDGE, fem., zaino, 4 annos, Irlanda, Brumeux e Valete, do sr. Edgardo A. Soares, 53 kilos, J. Mesquita 1.º
Abeja, 48 kilos, F. Mendes 2.º
Pasos Largos, 53 kilos, R. Freitas 3.º
Pachuca, 57 kilos, P. Vaz 4.º
Calote, 51 kilos, J. Canales 0
Mi Flete, 50 kilos, G. Costa 0
Palmar, 56 kilos, R. Sepulveda 0
Micuim, 53 kilos, H. Soares 0
Kadjar, 49 kilos, L. Leighton 0
Palpitador, 58 kilos, A. Brito 0
Stayer, 56 kilos, L. Meszaros 0
Iapó, 56 kilos, H. Herrera 0
Não correram Medanos e Burú.

Ganho por pescoço; do 2º ao 3º, cabeça.

Rateios: 37$300 em 1º; dupla (12) 30$500; placés: Hockeridge 17$900; de Abeja 40$400 e de Pasos Largos 19$300.

Tempo: 113".
Total das apostas: 132:360$.
Importador: Walter Noble.
Tratador: José Lourenço Filho.

RATEIOS EVENTUAES

(1 Hockeridge .	1213	37$300
1| 2 P. Largos .	741	61$100
(3 Palmar . ..	536	84$500
(4 Pachuca . .	386	117$500
2| 5 Calote	732	61$900
(6 Abeja	249	182$000
(7 Micuim . ..	279	162$600
3| 8 Kadjar . ..	398	113$900
(10 Mi Flete ...	506	89$600
(11 Stayer	292	155$200
4|12 Palpitador .	57	795$400
(13 Iapó	277	199$700
Total	5668	
11	971	49$400
12	569	84$100
13	964	49$500
14	393	121$900
22	325	146$100
23	681	70$300
24	272	176$000
33	424	112$900
34	302	158$500
44	85	563$300
Total	5986	

Iapó, muito indocil na fita, atrasou irritantemente a saida da prova classica.

Afinal, quando o starter conseguiu alinhal-o, deu uma perfeita partida.

Abeja se encarregou de fazer o train da carreira, seguida a principio de Pachuca que, mais adeante, cedeu esse logar a Pasos Largos. Nos postos immediatos corriam Palmar, Calote, Hockeridge e os demais.

Sem alterações nos primeiros postos, os concorrentes deram entrada na recta final, quando Pasos Largos atacou a ponteira. Abeja resistia bravamente e na luta veiu se envolver Hockeridge, que já havia dominado os adversarios que lhe corriam á frente.

Essa luta se prolongou até o disco de sentença, quando Hockeridge conseguiu a pequena differença de pescoço sobre Abeja, o que lhe valeu o triumpho. Pasos Largos terminou em terceiro, á paleta desta ultima egua.

9ª CARREIRA

386 Premio "Caicó" — Animaes estrangeiros — Pesos especiaes, com descarga para aprendizes — 1.500 metros — Premio: 4:000$, 800$ e 400$.

ORICANA, fem., zaino, 4 annos, Inglaterra, Twelve Pointer e Spionella, do sr. Carlos Rocha Faria, 53 kilos, S. Batista 1.º
Alubia, 58 kilos, J. Canales 2.º
Yorena, 53 kilos, O. Serra 3.º
Sixpenny, 56 kilos, A. Molina 0
Arquero, 54 kilos, P. Simões 0
Magno, 54 kilos, P. Vaz . 0
Poinsettia, 50 kilos, S. Bezerra 0
Pelotense, 48 kilos, C. Brito 0
Lorraine, 47 kilos, A. Dias 0
Fogueada, 50 kilos, R. Freitas 0
Finca, 57 kilos, L. Leighton 0

Ganho por um corpo; do 2º ao 3º, um corpo e meio.

Rateios: 74$500 em 1º; dupla (12) 89$100; placés: Oricana 23$400; de Alubia 30$100 e de Yorena 15$100.

Tempo: 100".
Total das apostas: 101:390$.
Importador: O proprietario.
Tratador: J. Batista Ribeiro.
Total geral das apostas: réis 567:540$000.
Total geral dos concursos: 85:600$000.
Pista: de grama (o classico) e de areia (as demais provas): pesadas.

RATEIOS EVENTUAES

(1 Yorena . ..	913	42$900
1|		
(2 Alubia	569	69$400
(3 Oricana . .	520	74$500
2| 4 Lorraine . .	203	194$500
(5 Arquero . ..	102	387$200
(6 Magno	563	70$100
3| 7 Fogueada ..	164	240$700
(8 Poinsettia .	214	161$300
(9 Pelotense . .	173	228$300
4|		
(10 Sixpenny-Finca	1470	26$800
Total	4937	
11	443	81$100
12	435	89$100
13	575	67$500
14	1212	32$200
22	138	281$600
23	322	120$600
24	508	76$500
33	186	208$900
34	634	61$200
44	398	195$600
Total	4858	

Partida rapida, a da ultima prova. Yorena despontou mas deixou, pouco adeante, passar Magno e Poinsettia, firmando-se em terceiro, e Alubia em quarto.

Esses quatro animaes entraram na recta nessa ordem. Yorena dominou os seus dois inimigos, o mesmo fazendo, mais adeante, Alubia.

As duas eguas estabeleceram uma luta ardua, da qual nenhuma cedia vantagem.

Nos ultimos metros, ambas foram surpreendidas com o violento "ruh" de Oricana que em cima da méta dominou-as por um corpo.

Alubia conseguiu formar a dupla.

(Conclue na 10ª pagina)

Alcançou Excepcional Successo a Regata de Domingo Realizada no Sacco de São Francisco

O Club de Regatas Vasco da Gama Vencedor da Competição Promovida Pelo Grupo de Regatas Gragoatá

Nictheroy passou, domingo ultimo, o maior acontecimento da sua historia sportiva. A regata realizada no aprazivel recanto da cidade o Sacco de S. Francisco, sob os auspicios do Grupo de Regatas Gragoatá, com o apoio valioso da Prefeitura local, constituiu um espectaculo verdadeiramente inédito na vida da capital fluminense.

Integrando um programma official, inaugurando os melhoramentos introduzidos na avenida que margeia a praia, a regata de domingo conseguiu levar áquella localidade uma multidão compacta de enthusiastas do sport do remo.

Ao longo da praia uma extensa fila de automoveis improvisa archibancadas para os milhares de assistentes que, assim, podiam apreciar, com relativo conforto o desenrolar dos pareos.

Nada faltou para que a inclemencia do sol, factor decisivo no successo da tarde sportiva, fosse abrandada; musica proporcionada pela banda militar, refrigerantes, optimo local no Bar Lido, etc. trouxeram enorme cooperação no empreendimento do Gragoatá e da Prefeitura de Nictheroy.

CONVIDADOS DE HONRA

O pavilhão official hospedou, durante os instantes da regata, convidados de honra, altas autoridades officiaes e sportivas do E. do Rio e D. Federal.

Os presidentes dos clubs da F. R. R. J. compareceram em maioria. O sr. prefeito de Nictheroy e outras personalidades de vulto da administração publica do estado emprestaram, com a sua presença, maior destaque á regata do Sacco de S. Francisco.

AS PROVAS

Os resultados parciaes da Regata são os seguintes: 1.º Pareo — Out-riggers a 4 de juniors com patrão.

1.º logar C. R. Vasco da Gama; 2.º logar, C. R. Guanabara. A guarnição do Vasco era a seguinte: Patrão, Amaro Miranda da Cunha; remadores Humberto Gomes Monteiro, Bernardino Fernandes Pereira, Ricardo Ferreira Alves e Aguinaldo Ferreira Leite.

2.º Pareo — Out-riggers de 2 se mpatrão de seniors.

1.º logar, C. R. do Flamengo; 2.º logar, C. R. do Botafogo. A guarnição do Flamengo, era a seguinte: Geraldo Rijo de Moraes e Roldão Macedo.

3.º Pareo — Yole a 8 de principiantes.

1.º logar, C. Internacional e Regatas, e 2.º logar, C. Regata Vasco da Gama. Foi um pareo dos mais renhidamente disputados. A guarnição do Internacional era a seguinte: Patrão, José Corrêa dos Santos; remadores: Nelson Ferreira, Agostinho Pereira da Silva, Ary Leal da Silva, Oscar de Mattos, João Baptista Lopes Filho, Manoel Motta, Alberto Pereira e Antonio Soares Pinto.

4.º Pareo — Double-skiffs de juniors.

1.º logar, C. R. do Flamengo: 2.º logar, C. R. Vasco da Gama. A guarnição do vencedor era a seguinte: Adriano Fernandes Sá e Henrique Nuremberg.

5.º Pareo — Prova Classica Pereira Passos — Gigs a 4 de Novissimos.

1.º logar, C. R. Vasco da Gama; 2.º logar, C. R. Botafogo. A guarnição vencedora era a seguinte: Patrão, Amaro Miranda da Cunha; remadores: Amadeu Perpetuo, Almiro Paim, Appariclo Lopes e Vicente Amucaser.

6.º Pareo Single-scull de seniors.

1.º logar, C. R. Vasco da Gama e 2.º logar, Remo Club. A guarnição vencedora era composta do remador Paschoal Caetano Repucino.

7.º Pareo — Out-riggers de 2 c/ patrão.

Vencedor: C. R. Vasco da Gama; 2.º logar, Boqueirão do Passeio. A guarnição vencedora era a seguinte: Patrão, Amaro Miranda da Cunha; remadores: Joaquim Silva e Carlos Faria Vanotti.

8.º Pareo — Out-riggers a 4 s/ patrão.

Vencedor: C. R. Vasco da Gama, sem concorrentes e com a seguinte guarnição: Austricliniano Guimarães Fonseca, Humberto Gomes Monteiro, Victorino Carneiro e Ricardo Ferreira Alves.

9.º Pareo — Premio Classico Prefeitura de Nictheroy — Yoles a 4 de principiantes.

1.º logar, C. R. Gragoatá; 2.º logar, C. R. Icarahy. A guarnição vencedora era a seguinte: Patrão, João Frederico do Couto Cruz; remadores: Ruy Passos de Oliveira, Mario Roberto Bastos de Carvalho, Aloysio Portella Figueiredo e Erik Tinoco Marques.

10.º Pareo— Copa Federacion Uruguaya de Remo — Jungle-scull de seniors.

1.º logar, C. R. Guanabara, 2.º logar, C. R. Vasco da Gama. A guarnição vencedora era a seguinte: Arnaldo Pinto Lima.

11.º Pareo — Aberto ao Exercito.

Concorreram tres guarnições.

12.º Pareo — Double-skiff de seniors.

1.º logar, C. R. do Flamengo; 2 logar, C. R. Vasco da Gama. A guarnição vencedora era a seguinte: Adriano Fernandes Sá e Henrique Nuremberg.

13.º Pareo — Out-riggers a 4 c/ patrão de seniors.

1.º logar C. R. Vasco da Gama; 2.º logar, C. Natação e Regatas. A guarnição de vencedor era a seguinte: Patrão, Amaro Miranda da Cunha; remadores: Joaquim Silva, Claudionor Provensano, Aguinaldo Ferreira Leite e Carlos Faria Venotti.

14.º Pareo — Double-skiff de juniors.

Venceram em 1.º e 2.º logares as duas guarnições do Vasco que eram as seguintes: 1.º Patrão, Affonso Mauro; remadores: Alberto Silva e Alberto Gomes; 2.º Patrão, Amaro Miranda da Cunha; remadores: Ariosto Augusto Pinho e Antonio da Silva Leite.

15.º Pareo — Aberto A' L. M. E.

Venceu a guarnição da Escola Naval.

16.º Pareo — Prova Classica Gustavo Merker — Yoles a 8 de novissimos.

1.º logar, C. R. Guanabara; 2.º logar, C. Natação e Regatas. A guarnição vencedora era a seguinte: Patrão, José Prendi Cruz; remadores: Alvaro de Castro, Goutran do Nascimento Maia, João Pinto Filho, Vinicius Fleury, John Raymond Aldridge, João Ferreira dos Santos Celso Camara Lima, Manoel Gonçalves.

ESTATISTICA DE VICTORIAS

Damos abaixo a estatistica de victorias dos concorrentes á regata, com primeiros e segundo logares.

C. R. Vasco da Gama — 7 primeiros e 6 segundos logares.

C. R. Flamengo — 3 primeiros logares.

C. R. Guanabara — 2 primeiros e 1 segundo logar.

C. Internacional de Regatas — 1 primeiro logar.

..**C. R. Gragoatá** — 1 primeiro logar.

A REGATA DO GRAGOA TA' — O DIARIO CARIOCA focalizou alguns vencedores, podendo se notar a innovação introduzida pelos "maçaricos" na sua competição; os vencedores são corôados, não com louros, mas como symbolo de brasilidade, com ramos de café

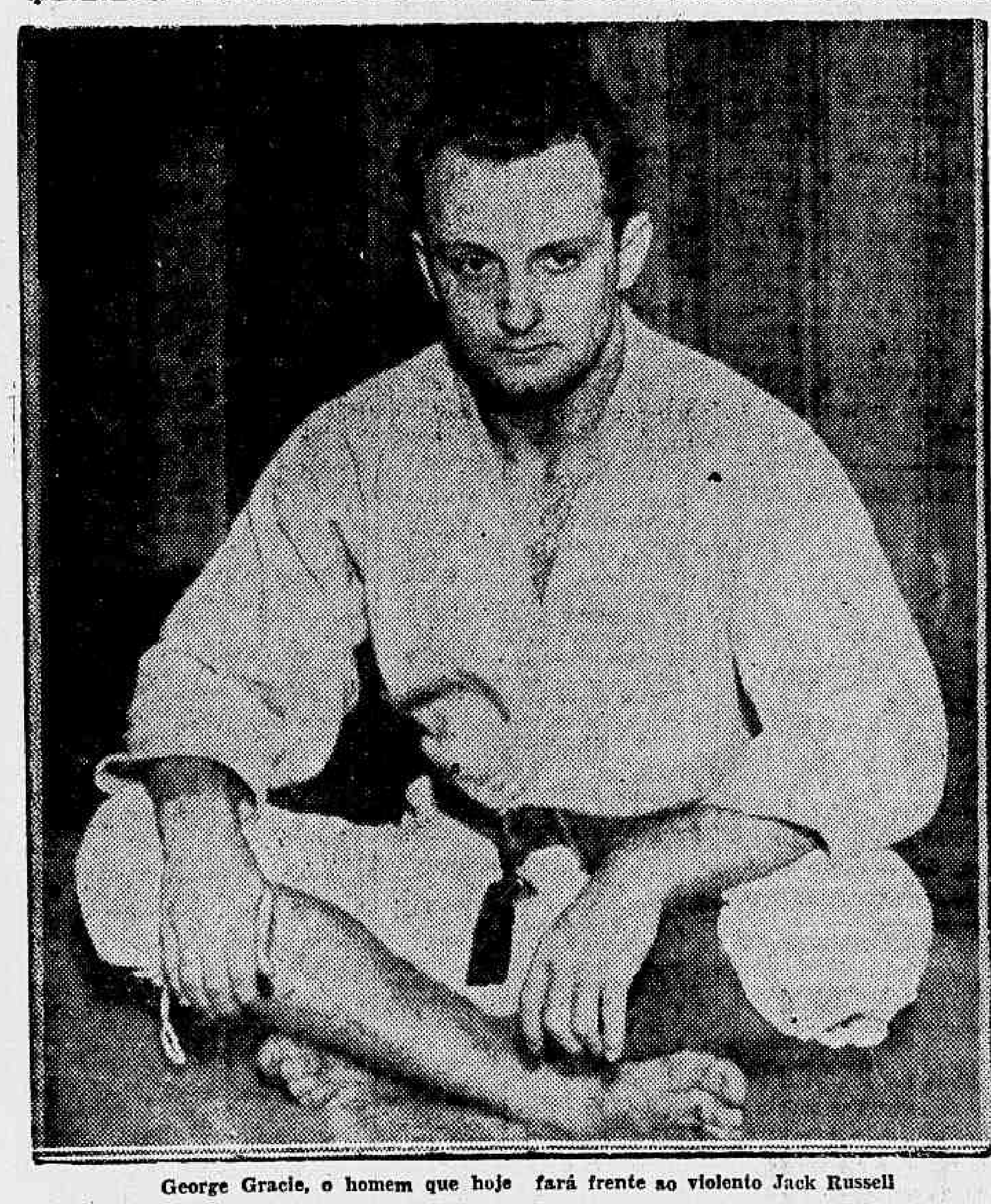

George Gracie, o homem que hoje fará frente ao violento Jack Russell

Programma de festas do America para o mez de agosto

O Departamento Social do America F. C. organizou para o corrente mez o seguinte programma de festas:

Domingo, 7 — Festa dansante, das 20 ás 24 horas.

Sabbado, 13 — Festa dansante, offerecida pelo Icarahy Praia Club, em Nictheroy, das 23 ás 2 horas.

Domingo, 14 — Festa dansante infantil, das 15 ás 18 horas.

Sabbado, 20 — Festa dansante em homenagem á Miss Botafogo F. C. e associados do 1 hora.
sympathico gremio, das 21 a

Sabbado, 27 — Festa dansante, das 21 á 1 hora.

Em todas as festas do club tocará a jazz de Napoleão Tavares e o traje será de passeio, completo.

Caiu o Flamengo Ante Um Adversario Mais Forte

Uma numerosa assistencia lotou, ante-hontem, o Stadium das Laranjeiras, afim de presenciar o confronto entre as representações profissionalistas do São Christovão e Flamengo.

Aquelles que se abalaram para o gramado das Laranjeiras não se arrependeram, porquanto assistiram um jogo movimentado e disputado com bastante ardor pelos litigantes.

Technicamente a peleja não agradou, em vista da actuação falha das duas equipes.

O equilibrio que se previra confirmou-se plenamente no primeiro tempo. Neste periodo patenteou-se a egualdade de forças dos litigantes, o que todavia não se verificou na etapa final, em vista do decrescimo de producção da equipe rubro-negra e o augmento de potencialidade do onze alvo.

O 2º tempo foi francamente dos sanchristovenses, que tomaram conta do terreno, dominando seus adversarios. Esta superioridade reflectiu-se no placard, o qual accusou o triumpho justo do São Christovão por 3 x 1.

WALTER, DOMINGOS, JARBAS E VALIDO, AUSENTES

Foi factor preponderante para o revés do Flamengo a ausencia de seus dois melhores elementos da defesa: Walter e Domingos e os ponteiros Valido e Jarbas. Ante a ausencia desses "cracks" o gremio rubro-negro viu-se na contingencia de organizar á ultima hora um conjunto constituido da melhor forma possivel e capaz de corresponder á expectativa.

Inicialmente, o quadro agiu a contento. Com a conquista do tento, os rubro-negros agigantaram-se no gramado, dominando e mantendo relativa superioridade sobre os antagonistas.

Com a consignação do tento do empate, reinou immediatamente a desorganização do "eleven", aggravada ainda mais com a saida de Carlinhos e o ingresso de Providente. Tal alteração serviu para o maior descontrole da turma flamenga, notando-se que aquelle player argentino nada fez de aproveitavel.

Assim sendo, a victoria dos alvos foi conquistada com relativa facilidade e justa, sob todos os pontos de vista.

OS GOALS

Conquistaram os goals: Leonidas, Caxambu', Villegas e Carreiro.

OS QUADROS

FLAMENGO — Alberto; Natal e Marim; Médio, Fausto e Barbosa (depois Jocelino); Sá, Waldemar, Leonidas, Jayme (depois Providente), Carlinhos (depois Jayme).

S. CHRISTOVAO — Magdalena; Hernandez e Oswaldo; Picabéa, Dodô e Archimedes; Vicente, Villegas, Caxambu', Quintanilha (depois Nena) e Carreiro.

ESTA' DOENTE?

Quer saber o que tem? Mande nome, edade, residencia com envelope sellado para resposta, á caixa postal n. 3.281 — Rio. — (D. C.)

O Madureira foi um adversario egual, mas não poude impedir que o Fluminense se avantajasse no placard

UM LANCE FELIZ DE TIM TROUXE A VICTORIA AOS TRICOLORES PELO MINIMO SCORE

Conforme já era esperado, o Madureira constituiu um obstaculo arduo para o Fluminense, na contenda travada no campo da rua Domingos Lopes na tarde de domingo p. p.

Apoiado por uma assistencia consideravel, é necessario accentuar que momentos antes do jogo fôra suspensa a venda de entradas por não haver mais talões, o team dos locaes desenvolveu uma actuação enthusiastica, orientada por uma technica regular, impedindo de os tricolores, com a sua força maxima, construissem um facil triumpho.

O Fluminense, como dissemos, apresentando a sua equipe completa, com Batataes, Romeu, Tim, Machado e Hercules, comprehendeu, perfeitamente a seriedade do compromisso que o aguardava na cancha dos "millionarios suburbanos".

E' facil imaginar, portanto, as proporções alcançadas pelo cotejo; a technica aprimorada dos tricolores contra o enthusiasmo indomavel dos locaes constituiu um espectaculo emocionante, mantendo em constante vibração a enorme massa popular presente.

O JOGO

Ostentou uma caracteristica unica: o duello dos ataques contra as defesas, notando-se que sempre as offensivas levaram a melhor. Surgiram, porém, como barreira intransponiveis as zagas, que raramente permittiam o ingresso dos contrarios nas suas areas.

Não houve um instante sequer de predominio de qualquer dos bandos; as jogadas se fizeram sempre com equilibrio, alternando-se os ataques com phases sensacionaes.

Faltariamos á justiça se omittissimos ser o empate o desfecho mais justo do prelio.

A parte disciplinar seria perfeita se Norival, Lélé, Santamaria e Orozimbo não destoassem dos demais; felizmente a energia de Virgilio Fredrighi fez-se sentir e immediatamente voltou o ambiente a ser amistoso e leal, como foi a sua quasi totalidade.

O tento da victoria fel-o Tim. Aos oito minutos decorridos do segundo tempo, Bioró cobrou um escanteio e Celeste cabeceiou precisamente. Ananias, entretanto, rebateu de socco, indo a pelota aos pés do meia-esquerda tricolor. Este, incontinenti endereçou-a ao reducto dos locaes, que foi transposto com facilidade.

O JUIZ

O veterano "apito de ouro" dos nossos campos, Virgilio Fredrighi, cumpriu mais uma actuação de mérito. Conduziu o match com excepcional maestria embora, muitas das suas attitudes fossem recebidas com apupos pela assistencia.

Cohibiu, energicamente, a violencia indisciplinar que viria, fatalmente, empanar o brilhantismo do match.

OS TEAMS

Durante os oitentas minutos da contenda os teams obedeceram á constituição abaixo:

FLUMINENSE F. C. — Batataes; Guimarães e Machado; Santamaria, Brant e Orozimbo; Bioró, Romeu, Celeste (depois Sandro), Tim e Hercules.

MADUREIRA A. C. — Ananias; Norival e Tuica; Gringo, Paulista e Alcides; Adilson, Amaro (depois Baléiro), Lélé, Julinho e Armandinho.

Jack Russel Promette Esmigalhar George Gracie!

O Brasileiro Desmente as Pretensões do Cow-boy!

FALAM OS CONTENDORES DA FINAL DE HOJE NO ESTADIO BRASIL

Adiada quinta-feira p. p. em consequencia do temporal inesperado que desabou sobre a cidade, realizar-se-á, hoje, o ansiado encontro de catch-as-catch-can entre o brasileiro George Gracie e o gigantesco cowboy yankee, Jack Russell.

Esse encontro vem merecendo uma attenção extraordinaria dos adeptos da luta americana pelas proporções descabidas dos contendores.

Russell é o typo do colosso humano, exhuberante de força e vitalidade; um dos seus golpes rijos poderá com a maxima facilidade enviar o seu paciente para o paiz do somno eterno.

Gracie é o seu antipoda; pequeno, franzino de constituição, porém forte, conta apenas com a elasticidade phenomenal dos seus musculos, motores de uma agilidade incrivel. A estes predicados notaveis, accresce-se a sua malicia terrivel, pois praticante do sport nipponico, o jiu-jitsu, delle apprendeu os sabios segredos da defesa.

Podemos comparar o confronto de hoje com o do gato voraz que procura estraçalhar com suas garras afiadas o camondongo esperto e astucioso, que o logra sempre que parece aprisionado.

O QUE DIZ GRACIE

No intervallo dos treinos, George Gracie acolhe o nosso redactor com um sorriso ironico nos labios:

— Quer saber algo sobre a luta, não é verdade? Pois bem, Russell disse que vae me estraçalhar no primeiro round... Elle tem razão para dizer tal, pois não tem senso bastante para medir o comprimento das suas palavras... A minha resposta, porém, não pode ser escondida: vou mostrar a esse pretencioso que os seus conhecimentos de luta são pauperrimos, que a sua pretensão é pura mentira que, emfim, ficarei de pé até o fim do ultimo round, se não terminar antes fazendo seitir o amargor da derrota!

FALA O HOMEM DOS FOULS

Jack Russell grangeou popularidade mercê as duas actuações irregulares, caracterizadas por uma indisciplina irritante, sempre altercando com o juiz, procurando por todos os meios illicitos predispôr o antagonista para a derrota. Os afficionados da luta americana não concebem uma axhibição de Russell sem o seu amigo inseparavel: o foul.

Essa impressão, entretanto, ameniza-se com uma palestra com o enorme cow-boy, fóra do ring. Summamente galhofeiro, Russell tem sempre uma piada nos labios, com a sua linguajem mixta de inglez, castelhano e portuguez; assim recebe elle as perguntas do reporter.

E' difficil obter delle, com seriedade, algumas palavras ou opiniões; descobrimos, porém, o seu "calcanhar de Achilles"... O seu cenho contrae-se immediatamente, os seus punhos cerram-se ameaçadores, numa metamorphose de espantar quando lhe damos a conhecer os termos da entrevista de Gracie.

Diz-nos elle então:

— Eu ser atrevido, ahan? Eu não conhecer catch? "very well"... Está tudo O. K. Eu nãao dizer mais nada para não amedrontar "el pequerrucho". "Ahora voy" calar meu boca, senão elle capaz nãao querer lutar mais, apezar de desafiar eu. Olha, eu está convencido que George Gracie é um "bobo"; elle pensa que eu tem medo de seus palavras... "Mi" "vae" "arriba" do ring para esmigalhar todos Gracie de uma só vez.

Assim eu vae brincar com George e ensinar elle como se faz catch, porque se eu lutar "aborrecida" eu poder matar elle...

E voltando ao seu temperamento espituoso, Russell temina:

— Isso nãao ser bom. Seu papae, seu mamãe, suas "hermanas" ficar "llorando"; eu ser bom lutador mas não malvado... um "ellephant" quando vê um "formiguinha" na seu "camino", "non" pizar ella, basta fazer assim (e faz o gesto de quem afasta com o pé alguma coisa...)

O PROGRAMMA

Completarão a noitada de hoje duas outras pelejas interessantes; o argentino Ramon Cernadas enfrentará o allemão Frank Schroll, e o hungaro Ede Ebner terá pela frente o technico inglez Joe Campbell.

Turf

JOCKEY CLUB BRASILEIRO

PROJECTO DE INSCRIPÇÃO DA 55ª REUNIÃO A REALIZAR-SE EM 6 DE AGOSTO DE 1938

Premio "Marechal" — 1.400 metros — 5:000$000 — Animaes nacionaes de quatro annos, que não tenham ganho mais de réis 5:000$000, em premios de primeiro logar, no paiz — Pesos da tabella.

Premio "Arypurú" — 1.500 metros — 4:000$000 — Animaes nacionaes de quatro annos, sem mais de duas victorias, no paiz, com exclusão dos vencedores de prova classica — Pesos da tabella.

Premio "Grajahú" — 1.800 metros — 4:000$000 — Animaes nacionaes — Pesos especiaes com descarga para aprendizes:

Tendy 56 kilos, Kong 56, Aedo 56, Segura 55, Mairy 53, Harpagão 52, Regia 51, Picolino 51, Navalha 50, Atumn 49, Uricana 49, Industrial 48, Kasicó 48, Adaga 48, Commodoro 48, Vira Mundo 48 e Vodka 48.

Premio "Xamete" — 1.200 metros — 4:000$000 — Animaes de qualquer paiz — Pesos especiaes com descarga para aprendizes:

Ogarita 56 kilos, Madureira 55, Mineral 55, Yóra 55, Estrellita 55, Urca 54, Cannes 54, Victoria Regia 52, Coróada 52, Nhô Zuza 52, Marechal 52, Seiláseposso 52, Niobe 51 e Filhinho 50.

Premio "Laila" — 1.500 metros — 4:000$000 — Animaes de qualquer paiz — Pesos especiaes com descarga para aprendizes:

Lumine 56 kilos, Buppy 56, Clipper 56, Patrulha 56, Pelotense 56, Lorraine 56, Veronica 54, Salyrgan 54, Jardineira 54, Canto Real 53, Casanova 53, Oitava 53, Brazino 52, Laila 50, Uracó 49, Perigosa 49, Zarda 49, Chicote 49, Itatinga 48 e Ufal 48 kilos.

Premio "May Be" — 1.600 metros — 4:000$000 — Animaes nacionaes — Pesos especiaes com descarga para aprendizes:

Soissons 56 kilos, Seu João 55, Oitibó 55, Ugerê 55, Caciula 55, Galerita 54, Pim 52, Cobre 51, Jardim 50, Malvino 50, Franceza 50 e Medoc 48.

Premio "Refalosa" — 1.600 metros — 4:000$000 — Animaes nacionaes — Pesos especiaes com descarga para aprendizes:

Bripohl 56 kilos, Natal 56, Murmurio 56, Barnabé 53, Xique-Xique 53, Uraquitan 53, Xamete 52, Bomsucesso 52, Katurno 50 ,Esplin 50, Quincas Borba 50, Miss Bá 50 e Bill 48.

Premio "Xintan" — 1.600 metros — 4:000$000 — Animaes nacionaes — Handicap.

Dominó 56 kilos, Raio do Luar 56, Parodia 55, Susan 54, Ancona 53, Volt 53, Marape 53, Formosa 53, May Be 52, Ijuhy 52, Galopador 52, Rosinario 50, Miroró 50, Tejo 49, Catú 49, Pau d'Alho 48, Nababo 48 e Sabre 48.

Premio "Hockeridge" — 1.600 metros — 4:000$000 — Animaes estrangeiros — Pesos especiaes com descarga para aprendizes:

Elynor 58, Carlitos Gardel 58, Corumbé 58, Alubia 58, Pimpona 57, Arquero 53, Sixpenny 54, Yorena 53, Finca 52, Magno 50, Fire Raiser 48, Fogueada 48 e Poinsettia 48.

Premio "Relator" — 1.600 metros — 4:000$000 — Animaes de qualquer paiz — Pesos especiaes com descarga para aprendizes.

Mi Flete 58 kilos, Blue Devil 58, Galano 58, Maronsito 57, Premiado 54, Oricana 52, Mandarim 52, Queni 52, Barriorreo 50, Miss Praia 50, Sanguenol 49, Zug 48, Sommeil 48 e Mango 48 kilos.

As inscripções encerram-se hoje, terça-feira, 2, ás 17 horas.

PROJECTO DE INSCRIPÇÃO DA 56ª REUNIÃO, A REALIZAR-SE EM 7 DE AGOSTO DE 1938

Grande Premio BRASIL — 3.000 metros — 300:000$000 — Pesos da tabella, com descarga e sobrecarga, para os seguintes animaes, já inscriptos, dependendo de confirmação: — Carioca, Desafuero, Vino Puro, Suassu', Sucuruvy, Tereré, Baltica, Stayer, Rostand, Star Light, Onico, Pizarro, Mi Aciterto, Preludio, Oran, Buru', Moratin, Moleque Doze, Mon Secret, Bucanero, Afortunado, Sugador, Pendulo, Oricana, Machete, Maritain, Corcho, Malfa, Vitamina, Doyatangá, Finca, Tóca, Quati, Everest, Médanos e Machucho.

Premio "A" — 1.600 metros — Animaes nacionaes de tres annos, sem victoria, no paiz — — Pesos da tabella — 10:000$.

Premio "B" — 1.600 metros — 10:000$000 — Animaes nacionaes de tres annos, sem mais de uma victoria, no paiz, com exclusão dos vencedores de prova classica — Pesos da tabella.

Premio "C" — 1.400 metros — 4:000$000 — Animaes nacionaes de quatro annos, sem mais de uma victoria, no paiz, com exclusão dos vencedores de prova classica — Pesos da tabella.

Premio "D" — 1.600 metros — Animaes nacionaes — Handicap — Oh! 58 kilos — Mignon 57 — Macassar 55 — Turi 54 — Uyrapara 53 — Paisagem 53 — Juiz 53 — Rigueira 53 — Quintilha 51 — Gandaia 51 — Sylpho 51 — Nhandi 51 — Ninon 51 — Bracatéa 50 — Paratigy 50 — Faceirice 50 — Ninita 49 — Colorado 49 — Auditor 48.

Premio "E" — 1.800 metros — Animaes nacionaes — Handicap — Malfa 58 kilos — Oyapock 58 — Urussanga 55 — Xodosinho 64 — Oswaldo Aranha 53 — Ouro Velho 53 — Ortruda 53 — Quinau 53 — Usolar 52 — Raio de Sol 51 — Tapirapé 49 — Satania 49 — Uruóca 48.

Premio "F" — 1.800 metros — Animaes de qualquer paiz — Handicap — Falerno 58 — Pachuca 55 — Palpitador 54 — Iapó 54 — Palmar 54 — Pasos Largos 54 — Alter Ego 53 — Médanos 53 — Stayer 53 — Refalosa 52 — Fleur d'Amour 52 — Micuim 51 — Vitamina 50 — Calote 50 — Abeja 49 — Kadjar 48.

Premio "G" — 2.400 metros — Animaes de qualquer paiz — Handicap — Corcho 58 kilos — Beti Bat 58 — Carioca 55 — Ubajara 55 — Chamal 53 — La Sarre 53 — Madreperla 53 — Hockeridge 52 — Que Tal? 52 — Chief Guide 52 — Viboron 51 — Canicula 50 — Sucuruvy 48.

NOTA — O animal que tiver a inscripção confirmada no Grande Premio BRASIL não poderá ser alistado neste projecto.

As inscripções encerram-se hoje, terça-feira, 2, ás 17 horas, terminando na mesma occasião o prazo para confirmação do Grande Premio BRASIL.

RESOLUÇÕES DA COMMISSÃO DE CORRIDAS

A Commissão de Corridas, em sessão realizada hontem, deliberou o seguinte:

a) multar em 200$ o jockey Humberto Herrera, por infracção do art. 176, do codigo, no premio "Micuim", da reunião de 31 de julho;

b) suspender por uma reunião o jockey Julio Canales, por infracção do art. 174 do codigo, no classico "Henrique Possolo", da reunião de 31 de julho;

c) suspender por 30 dias a cavallariço Manoel Baptista da Silva (caderneta n. 776), por infracção do art. 64 do codigo;

d) registar o compromisso de montaria para o cavallo Desafuero no Grande Premio BRASIL, feito pelo proprietario do mesmo com o jockey Humberto Herrera, respeitado o contrato que tem o referido jockey com o proprietario Gervasio Seabra;

e) ordenar o pagamento dos premios das reuniões de 23 e 24 de julho ultimo.

O Presidente da Associação Athletica Faculdade de Direito Responde á Nota Official da Fume, Em torno aos Acontecimentos Havidos Por Occasião Dos Jogos Universitarios

Sobre os acontecimentos em Bello Horizonte, por occasião da disputa dos jogos universitarios, recebemos e damos publicidade a uma carta do presidente da Associação Athletica Faculdade de Direito, sr. Marcello H. de Souza, que defende sua delegação das accusações contra ella arremettidas em nota official distribuida á imprensa da capital mineira pela F. U. M. E.

"Sr. redactor:

Venho ainda uma vez abusar da suas columnas para esclarecer factos, e rebater accusações odiosas contidas na lamentavel nota official da FUME á imprensa bellohorizontina, o que deixei de fazer antes por estar acamado, com ligeira enfermidade.

Em primeiro logar devo dizer que ninguem affirmou ter sido desclassificada a representação da Faculdade de Direito, mas apenas a equipe de bola ao cesto dessa representação e se se viram os restantes elementos forçados a retirarem-se, tiveram motivos que aduzirei abaixo.

O protesto da E. E. F. S. P., foi feito irregularmente. Esta minha affirmativa encontra solido apoio no parecer do director de basketball da entidade estudantil mineira, pois, tendo este protesto sido feito na summula da partida pelo capitão do quadro derrotado, após a partida, não preencheu as condições exigidas pelo regulamento, que eram ser apresentado á secretaria dentro de 12 horas da terminação do prelio, e pagamento da taxa de 50$000. O sr. José Vaz, jovem de distincção e correcção a toda prova, attestou que o protesto não havia entrado dentro do prazo, e que, portano, não mais poderia ser aceito. O proprio sr. Milton Grandineti, secretario da FUME e signatario da nota, estava ao par disso, pois mencionou o facto ao nosso companheiro Diogenes Tourinho, e ao sr. Jonio Salles. Prova de tudo isto é que a sessão em que foi desclassificada nossa equipe não teve a presença de José Vaz, que ao ter sciencia do facto convocou uma reunião onde lhe fosse explicada a razão de não ter sido tomado em consideração seu parecer. Esta reunião ao que me consta não lhe foi concedida.

Baseia a FUME nossa desclassificação no telegramma-resposta do secretario da Faculdade de Direito, dizendo que Radamés Montá não estava matriculado no estabelecimento. Ahi é que está a grande injustiça. Desde inicio ficou provado que Radamés era alumno do Collegio Universitario, secção de Direito; outra, portanto, não poderia ser a resposta. Se os alumnos dos Collegios Universitarios não pudessem competir, estaria a FUME com toda a razão; tal, porém, não se dava: 1.º porque se levámos Radamés bem como outros elementos do Collegio Universitario, foi baseando-nos na palavra do director geral de sports da FUME de que poderiam competir. Seria tolo imaginar que iriamos arriscar todo o nosso esforço com uma inscripção duvidosa. Por outro lado se fosse deshonesta nossa intenção e pretendessemos enxertar nossa equipe não faltariam elementos de alto valor technico que poderiamos dispor, organizando um verdadeiro scratch. Posta, portanto, a questão naquelles termos, só havia duas soluções: ou os alumnos do Collegio Universitario não poderiam competir e estaria bem desclassificada nossa equipe, mas com ella teriam de ser todas as outras que contavam com taes elementos (e seria interessante verificar quantas poderiam competir então em cada sport), ou tal participação era admittida e não haveria razão para a desclassificação.

Diz ainda a FUME que neste caso outra não podia ser a sua attitude. Realmente, mais infeliz é que não podia ser. A FUME tornar-se-ia digna de applausos, se decidindo o caso como decidiu desclassificasse todas as equipes que contavam com elementos dos diversos Collegios Universitarios, mas isso significaria o fim da competição. Fazendo o que fez, não só desautorizou a palavra de seu director geral de sports, empenhada por occasião do convite, como usou de dois pesos e duas medidas, consentindo que competissem elementos de Collegio Universitario de Minas e S. Paulo, e não fazendo o mesmo em relação ao Rio. Com isto inutilizou esforços e mesmo sacrificio de uma rapaziada bem intencionada que, comparecendo aos jogos universitarios, o fazia mais em missão de amizade e approximação do que no intuito exclusivo de vencel-os. Não era demais lembrar aqui que o ensino é uniforme no Brasil, e que o director do C. Universitario do Rio de Janeiro dignou-se conceder uma entrevista ao "Imparcial" sobre esta instituição, dizendo que os collegios universitarios deverão ser um para cada Estado do Brasil, mas que até o presente se resumem a tres nas capitaes paulista, mineira e da Republica, e cuja constituição é identica. Assim fica mais esclarecida a injustiça de que fomos victimas.

A outra parte da nota se constitue de accusações das quaes melhor fôra talvez rir que responder; em todo o caso, para o esclarecimento daquelles onde possam pairar duvidas devo dizer:

1.º — A "incorrecção" da chefia da embaixada se resume numa differença de machinas de escrever. E' que na relação nominal dos athletas são encontrados tres typos differentes de machinas. Ora, facil é comprehender que tendo alguns rapazes, a exemplo de Ricardo de Almeida Rego, Geraldo Eulalio, Radamés Monta, e outros, respondido a pergunta se poderiam seguir á ultima hora isto é, momentos antes da assignatura do director, foram utilizadas para a inscripção de seus nomes as machinas mais proximas, uma vez que a inscripção não podia ser manuscripta. Como o caso foi provocado por um protesto contra um destes rapazes inscriptos nos ultimos momentos houve logo quem visse nisso attitude deshonesta. Ora francamente...

Ainda ha o facto de que o effectivo da posição que foi defendida por Radamés, sr. De Vincenzi, foi impedido de partir por fortes motivos, o que exigia a ida de um reserva á altura. Dahi, tambem, a inscripção de Radamés nos ultimos momentos.

2.º — Sr. redactor, se um gesto se fazia necessario, em toda a extenão da palavra, era o da retirada, cuja iniciativa tomei, e cuja responsabilidade assumo. As razões, fortissimas para nós e para a FUME são as seguintes: a) — Se estavamos com uma equipe integrada por elementos do collegio universitario, conforme garantia a palavra do director geral de sports da FUME, e se ficou posteriormente resolvido que taes elementos não poderiam competir, não era licito continuar, sujeitando-nos ao desgosto de novas desclassificações. Isso não seria surpresa, pois o declarei bem alto na reunião em que foi desclassificada uma de nossas equipes. Nestas condições, e para o meu sentimento de honestidade, não mais era possivel permanecer em B. Horizonte nem um dia, causando despesas de estada que não poderiamos compensar. Por outro lado, e esta é a outra forte rarão, nossas provas parciaes se iniciavam no dia 21. Por espirito de sportividade, e por amizade aos nossos collegas de Minas, haviam os meus companheiros resignado a perdel-as, sujeitando-se a fazer em 2ª chamada o que como todos bem é bem mais arduo. Uma vez não podendo mais competir não havia mais motivo para o sacrificio, e regressando como fizemos, pudemos effectuar nossos exames parciaes nos dias devidos. Ainda uma terceira razão consolidou minha decisão. Como chefe da embaixada não tinha o direito de sujeitar seus componentes a uma pessima alimentação, e absoluta falta de conforto sem uma finalidade definida. A responsabilidade era muito grande e creio que agindo como agi não fugi a ella, e tenho a consciencia tranquilla de não ter agido com falta de conhecimento dos principios sportivos, mas ao contrario levando seu cumprimento até o fim. Retiramo-nos porque não **podiamos** ficar.

3.º — Dizer-se que os componentes da embaixada foram menos dignos e que depredaram a pensão onde estiveram é enorme, e toca ás raias do ridiculo. Em nossa companhia estiveram jornalistas do Rio que comnosco poderão rir desta enormidade. O sr. Moraes, proprietario da pensão onde esteve hospedada nosa embaixada se pensar um pouco verá que não havia como depredar sua pensão. Tudo ficou como foi encontrado pelos rapazes cariocas que são, permitta-me dizel-o todos jovens da alta sociedade, e melhores familias brasileiras, onde a educação, sentimentos nobres e alto trato de maneiras são apanagio e predicados do berço. Não era demais relembrar que tão precarias eram as condições de hospedagem, que se houve prejudicados na pensão foram os membros da embaixada, assaltados por uma quadrilha de ladrões, que se locupletou com objectos, peças de roupa, e valores da embaixada, e dos quaes foi preso apenas um por um dos chefes da delegação, o academico Alvaro Macedo, logrando fugir 4 outros.

Faço questão ainda aqui de mencionar que se eramos hospedes do governo do Estado de Minas Geraes, este ignorava nossa situação de mais absoluto desconforto, e de abominavel precariedade de alimentação. Sim, porque tivesse conhecimento do facto, e não deixaria, cheio de boa vontade e de nobres intuitos como estava que a situação perdurasse. O major Dornelles, homem de grande valor e digno de admiração por suas altas qualidades, acharia certamente solução, porque se lotada como estava a cidade não fosse possivel melhor dormida, certamente lhe seria dado determinar passassemos a fazer refeições em um restaurante, como a outras delegações foi concedido. Cumpre-me resalvar, tambem, a boa vontade do proprietario da pensão onde nos achavamos, que segundo me disse mais de uma vez mais não poderia fazer pelo baixo preço que a FUME desejava pagar nossa estada mas que procurou no que lhe estava ao alcance melhorar a situação. Não houve, portanto, nenhum desrespeito ao governo do grande Estado que todos admiramos por suas tendencias progressistas, e nossa retirada talvez nem lhe tenha sido notada, porque tenho a certeza de que a estada era-lhe quasi desconhecida.

4.º — Quanto ás camisas. Em 1.º logar não são 50, mas duas duzias, como pode ser attestado pelos empregados da casa Mundo Collegial onde foram compradas e onde fui trocal-as por nos terem sido enviadas de cor azul, quando é vermelho nosso uniforme. Nem se comprehenderia tanta magnanimidade mandando a FUME para 35 pessoas que já possuiam um bom numero de camisas, 50 outras. Foram enviadas livre e espontaneamente pela FUME para que todos os nossos athletas tomassem parte no desfile abrilhantando-o, visto que por não haver a Associação levado uma camisa para cada homem, e estarem diversas lavando, muitos deixariam de tomar parte.

Estas camisas não vieram comnosco, mas foram entregues dada a precipitação da partida ao proprietario para que as fizesse chegar á directoria da entidade montanheza. Se isso ainda não foi feito, não nos cabe a culpa, mas sel-o-á, porque o encarregado de o fazer revelou-se durante todo o tempo de nossa estada um cavalheiro honesto e distincto.

5.º — Realmente a FUME entregou-me graciosamente o recibo da quantia relativa ás inscripções, mas fel-o espontaneamente, e como uma manifestação de apreço, e em parte para compensar-nos das despesas a que eramos forçados, almoçando em restaurantes á nossa custa. (Uma refeição quasi que attingiria a quantia em questão). Como, porém, os factos demonstram tratar-se de um falso meio de captar sympathias, e não precisando a A. A. F. D. receber favores de quem os não deseja, faço saber á directoria da FUME que os 70$000 destas inscripções se acham á sua inteira disposição.

Aproveito ainda o ensejo para apresentar minhas felicitações aos bravos rapazes da Faculdade de Direito de Bello Horizonte pelo triumpho obtido, e agradecer ainda uma vez a todos elles, notadamente os srs José Vaz, Jair Renault de Castro e Edgard de Castro, as finezas de que nos cumularam, bem como demonstrar nossa gratidão ao Minas T. Club, essa maravilhosa instituição, e seus fidalgos dirigentes e associados pela acolhida generosa e typicamente mineira que nos concederam.

Agradecendo ao sr. redactor a acolhida que me dá, e desejoso de não mais voltar a importunal-o sobre o assumpto, subscrevo-me com alta estima e elevada consideração. — Marcello H. de Souza, presidente da A. A. F. D. e chefe da embaixada aos jogos universitarios de M. Geraes."

FERIDAS

NOVAS E ANTIGAS

TRATAMENTO RAPIDO, RADICAL, RACIONAL E SCIENTIFICO, COM A

SANTOSINA

Preço 3$500, pelo Correio 4$500. Pedidos — Emilio Perestrello, rua Uruguayana, 66 — Rio.

REGINA HOTEL

Flamengo, proximo aos banhos de mar, rua Ferreira Vianna 29, telephone e agua corrente em todos os aposentos, appartamentos com banho proprio, modernas installações de banho de duchas, bem montado salão de barbeiro e orchestra diaria. Preços modicos. Endereço telegraphico:

REGINA. TELEPHONE: 25-3752

O Dia do Soldado

AS COMMEMORAÇÕES DO DIA 25 DE AGOSTO PELA GUARNIÇÃO DA VILLA MILITAR

O general Valentim Benicio da Silva, commandante da guarnição da Villa Militar, Deodoro e da 1.ª Brigada de Infantaria, em data de hontem, approvou o programma commemorativo organizado pelo coronel Penedo Pedra, commandante do 1.º Regimento de Infantaria, para as solennidades do dia do SOLDADO que transcorre no dia 25 de agosto, representado na figura inconfundivel do grande DUQUE DE CAXIAS.

Aquelle regimento como as demais unidades daquella guarnição, a partir de 19 até 25 de agosto, inclusive, sem prejuizo da instrucção, darão inicio ás commemorações. Nesses dias festivos, os toques de alvorada, de revista, de recolher e de silencio serão executados pelo Corneteiro de Piquete no rithmo das antigas ordenanças e seguidos de brado d'armas, como no tempo em que CAXIAS era simples TENENTE DE INFANTARIA e começava a sua gloriosa carreira militar. A's 14 horas, precisamente, serão cantados o hymno nacional e a canção predilecta do regimento por todos os officiaes, graduados e soldados antes de ser iniciado o programma de festa de cada dia.

No dia 25, uma hora antes do toque de alvorada, as sentinellas darão o brado de alerta, de 10 em 10 minutos, como se procedia no tempo em que CAXIAS era o commandante em chefe dos Exercitos Argentino, Uruguayo e Brasileiro nos campos do Paraguay.

O toque de alvorada será executado pelas bandas de corneteiros e de musica do regimento. A's 15 e 45 haverá recepção pelo quadro de officiaes no saguão as autoridades, exmas. familias, pessoas gradas e Escola Rosa da Fonseca. A's 14 horas, formará o regimento para o hasteamento da Bandeira, hasteamento esse precedido de TOQUE DE VICTORIA, pelo corneteiro do piquete, da mesma forma como era dado nos campos de batalha. Em seguida terá lugar a distribuição de premios, sendo depois cantada a canção predilecta do regimento, por todos os camaradas, inclusive alumnos e alumnas da Escola Rosa da Fonseca.

DERMOFLORA

APPROVADO PELO D. N. S. PUBLICA

Sabonete antiseptico, indicado nas irritações da pelle, comichões, frieiras, eczemas, etc.

Preparado exclusivamente com plantas medicinaes FORMULA DO DR. MONTEIRO DA SILVA

Producto da Flora Medicinal

J. Monteiro da Silva & Cia.

RUA DE S. PEDRO, 38 — RIO DE JANEIRO

A' venda em todas as pharmacias e drogarias

Informações Financeiras e Commerciaes

MERCADOS

CAMBIO

Libra 85$020 — Dollar 17$300

O mercado monetario, hontem, operava calmo, com o Banco do Brasil, comprando á libra a .. .. 85$060 e o dollar a 17$300.

Nessas condições ficou, no primeiro fechamento. Reabriu mais calmo e assim fechou.

O BANCO DO BRASIL AFFIXOU AS SEGUINTES TAXAS PARA COMPRAS

Letras a 90 dias: Libra .. .. 84$820 e 84$860 e dollar 17$270.

A' vista: Libra 85$020 e 85$060; dollar 17$300; marco compensação, 5$600 e paso argentino, 4$450.

Cabogramma: Libra 85$120 e . 85$160 e dollar 17$310.

PARA DEPOSITO COM 3 % FOI AFFIXADA A SEGUINTE TABELLA

Libra 89$980; escudo 318; lira $966; franco $506; corôa tcheca $640; marco (compensação) .. .. 6$180; florim 9$693; franco suisso 4$224 franco be lga 3$101 peso argentino, papel 4$892 e uruguayo 8$137.

OS BANCOS ESTRANGEIROS AFFIXARAM AS SEGUINTES TAXAS

Allemanha (R Mark) 7$100 a 7$130; (Rg. Mark) 4$100; Suécia 4$500 a 4$560; Dinamarca, 3$900 a 3$960; Hespanha 2$200; Polonia 3$500; Japão 5$100 a 5$150; e Portugal $800 a $825.

O BANCO DO BRASIL, FORNECEU AS SEGUINTES TAXAS PARA FECHAMENTO DE SAQUES

Libra 86$560; dollar 17$600; lira $929; corôa tcheca $620; franco $487; escudo 789; marco (compensação) 5$950; florim ... 9$689; franco-suisso 4$044; idem belga 2$983; peso-argentino papel, 4$750 e uruguayo 7$900.

CAMARA SYNDICAL

Médias de cambio e moeda metallicas

A vista: Londres 86$560; Paris $490; Italia $995; Allemanha: (Rg. Mark) 4$650; (V. Mark) .. 5$950; (U. Mark) 4$100; Portugal $818; Belgica (ouro) 3$100; T. Slovaquia $620; N. York 17$571; Uruguay 7$900 e Japão 5$240.

MOEDAS

Libra	101$632
L-Peruana	50$000
Dollar	20$067
Franco	$596
F. Suisso	4$621
Escudo	$962
P. Argentino	5$250
P. Uruguayo	8$277
Reichsmark	3$476
Lira	$925
Florim	11$248
Yen	5$671
Zloty	3$800

OURO FINO

O Banco do Brasil comprou hontem a gramma de ouro fino na base de 1.000 por 1.000 em gramma ou amoedado ao preço de 22$500.

CAMBIO NO EXTERIOR

Londres, feriado

Abertura de Nova York

Sobre Londres 4.91.34.

MÉDIAS CAMBIAES

Foram fixadas sobre as taxas de cambio á vista, no Mercado Livre, durante o mez de julho ultimo as seguintes médias:

Londres — 87$033; Paris — .. $492; Italia — $922; Portugal — $818; Belgica papel — $597; Belgica ouro — 2$987; Suissa — .. 4$045; Suecia — 4$557; Dinamarca — 3$870; Tchecoslovaquia — $620; Nova York; — 17$601; Motevidéo — 7$903; Buenos Aires papel — 4$710; Hollanda — 9$693; Japão 5$105; Canadá — 17$469; Austria — 4$783; Polonia — 3$502; Allemanha Reichmark — 7$123; Allemanha Reisemark — 4$058; Allemanha Verrechnungsmark — 5$914; Allemanha Unterstuetzungsmark .. 4$062.

CAFE'

TYPO 7 — 12$200

Hontem, o café regulava calmo e com os preços em baixa. Venderam-se 800 saccas até ás 11 horas e 1.512 á tarde, no total de 2.312, contra 1.068 ditos de viagem. Foi cotado á 12$200 o typo 7 por 10 kilos e sumiamni o mercado se conservava mal collocado até ao seu encerramento.

COTAÇÕES POR 10 KILOS

Typo 3	12$200
Typo 4	13$700
Typo 5	12$200
Typo 6	11$700
Typo 7	11$200
Typo 8	11$700

MOVIMENTO ESTATISTICO

Entradas 4.599. Embarques, 13.495. Consumo local 500, tendo em stock 265.944, contra 669.687 ditas do anno passado.

O CAFE' E A SUA EXPORTAÇÃO

A exportação de café pelo Porto do Rio de Janeiro, durante o mez de julho ultimo foi a seguinte que abaixo publicamos, conforme estatistica fornecida pelo Centro do Commercio de café.

EXPORTADORES

A. Jabour & Cia. 26.751; Theodor Wille & Cia. Ltda. .. 19.305; Ornstein & Co. 18.004; Castro, Silva & Cia. 15.281; Mc Kinlay S. A. 11.403; Marcellino Martins Filho & Cia. 10.802; Rotundo & Cia. Ltda. 10.050; Pinto Lopes & Cia. Ltda. 9.327; E. G. Fontes & Cia. 8.801; Felix Fonseca S. A. 8.142; Vivacqua Irmãos S. A. 8.102; American Coffee Corporation 6.250; Cia. Nacional de Commercio de Café 4.149; Abreu & Filhos 3.898; Sinner & Cia. Ltda. 3.766; Leon Israel Company S. A. 2.915; Sociedade Exportadora de Café S. A. 2.650; Silvain Eliakim 1.967; Norton Megaw & Co. Ltd. 1.625; Rebello Alves & Cia. 1.428; V. Lambert & Cia. 1.000; Naumann Gepp & Cia Ltda. 601; Fraga Irmão & Cia. Ltda. 600; Serafim Fernandes 510; Mario Telles .. 475; Vertes & Cia. Ltda. 372; Luigi Bozzo d'Erminio 200; Cia. Americana de Armazens Geraes 200; Avellar & Cia. Ltda. 125; Irmãos La Salistar 20; Departamento Nacional do Café 15. Total 179.314.

Idem no mez de junho passado 233.672.

Idem no mez de julho de 1937 98.925.

ASSUCAR

Funccionava sustentado, hontem, o mercado saccarino.

As negociações foram mais activas e os preços vigoraram mais baixos de vespera. Fechou sustentado.

MOVIMENTO ESTATISTICO

Entradas 1.050. Saidas 11.736, tendo em stock 1.922 saccas.

COTAÇÕES POR 60 KILOS

Branco crystal 55$ a 55$500 e mascavos 46$ a 48$000.

Durante o mez de julho p. findo verificou-se no mercado de assucar, os seguintes dados estatisticos:

Entraram 141.339 fardos, sendo 83.325 de Campos; 58.200 de Pernambuco; 3.814 de Minas e sairam 159.578 ditos.

ALGODÃO

Funccionava, hontem, firme o mercado de algodão. Fizeram-se regulares negocios e os preços corriam melhores de vespera. Fechou firme.

MOVIMENTO ESTATISTICO

Entradas nada. Saidas 467, tendo em sotck 5.581 fardos.

COTAÇÕES POR 10 KILOS

Seridó: typo 3, 45$000 a 46$; typo 4, 43$500 a 44$000. Sertões: typo 3, 43$000 a 44$; typo 5 .. .. 39$500 a 40$500 e Paulista: typo 5, 39$000 a 40$000.

No mercado de algodão, foi constatado o movimento estatistico seguinte, durante o mez de julho p. passado.

Entraram 5.588 fardos, sendo 1.683 de Natal; 2.225 da Parahyba; 963 do Maranhão; 430 de Santos; 277 do Ceará; 10 de Pernambuco, e sairam 5.528 ditos.

Movimento de vapores

ESPERADOS

Tutoya e esc., "Mantiqueira"	2
Genova e esc., "P. Giovanna"	2
B. Aires e esc., "Pulaski"	2
Amsterdam e esc., "Amsterdam"	2
Buenos Aires e esc., "Asturias"	2
P. do Norte e esc., "Maceió"	3
N. Orleans e esc., "Cabedello"	3
Santos, "Ayuruoca"	3
Humburgo e esc., "Monte Olivia"	3
Laguna e esc., "Asp. Nascimento"	3
Porto Alegre e esc., "Inconfidente"	3
Rotterdam e esc., "Bandeira"	4
Buenos Aires, "Cap Norte"	4
Buenos Aires e esc., "W. Prince" ..	4
P. do Sul, e esc., "Olinda"	4
Belém e esc., "Farrapo" ..	4

A SAIR

Aracaju' e esc., "Capivary"	2
Porto Alegre e esc., "Amaragy"	2
Stockholmo e esc., "Brasil"	2
Southampton e esc., "Asturias"	2
Buenos Aires e esc., "Augustus"	2
Barra de Itamemirim", "Araim"	2
N. Orleans e esc., "Atalaia"	2
Buenos Aires e esc. Amstelland' ..	2
Gdynia e esc., "Puloski" ..	2
Buenos Aires e esc., "P. Giovanna"	3
Manáos e esc., "Campos Salles'	3
Porto Alegre e esc., "São Paulo"	3
Porto Alegre e esc., "Araxá"	3
Recife e esc., "Conte Alcidio"	3
Buenos Aires e esc., "Monte Olivia"	3
Vaucouver e esc., "Hayanger"	3
P. Alegre e esc., "Maceió"	3
Rosario e esc., "Cabedello"	3
Porto Alegre e esc., "Mantiqueira"	4
São Francisco e esc., "Tutoya"	4
Hamburgo e esc., "Cap. Norte"	4
N. York e esc, "Western Prince"	4
Cabedello e esc., "Itagiba"	4
Porto Alegre e esc., "Tieté"	4

ADVOCACIA CRIMINAL CIVEL E COMMERCIAL—Questões administrativas e fiscaes. Questões de direito estrangeiro e recursos ao Conselho de Contribuintes. Cobranças e liquidações **JACKSON GOMES DE SOUZA**, advogado, (Edificio Rex), Rua Alvaro Alvim, — Salas 1405 e 1406. Tel. 22-8730 — Rio de Janeiro.

Na imminencia do revés o Botafogo agigantou-se

APÓS ESTAR PERDENDO POR 3 x 1, NOS MINUTOS FINAES, REAGIRAM OS ALVI-NEGROS, VENCENDO PELO SCORE DE 6 x 4

No gramado da rua Figueira de Mello travou-se o encontro entre as equipes de profissionaes do Botafogo F. C. e Bomsucesso A. C.

Pouco cotado pelo interesse despertado pelas demais pelejas da rodada, foi diminuta a assistencia que compareceu. Foi entretanto, bem recompensada a preferencia dos adeptos do sport bretão, pois a contenda apresentou-se magnifica, com lances de sensação. Culminou o enthusiasmo dos presentes com a gigantesca reacção feita pelo quadro alvi-negro, que tendo decretada a sua derrota com a superioridade do antagonista pela contagem de 3 x 1, nos ultimos minutos transformou-a numa victoria, com o placard de 6 x 4.

Na preliminar lutaram os juvenis dos mesmos clubs, tendo o apito final do chronometrista assignalado um empate de 2 x 2.

OS GOALS

O primeiro periodo da luta terminou empata, com o score de 1 x 1. Carvalho Leite iniciou a contagem; pouco após, Lino, numa jogada feliz, aninha o balão em suas proprias rêdes, dando o empate ao adversario.

Na etapa final, successivamente, Gradim e Nelsinho vazam a méta de Aymoré. Verifica-se, então, a reorganização dos alvi-negros, que passam a procurar o empate, conseguindo, afinal, o triumpho. Em curto espaço de tempo, Patesko, C. Leite e Peracio burlam a vigilancia de Inglez, avantajando-se, então, solidamente, o Botafogo no placard.

Faltando poucos minutos para o termino da contenda, Pedro Nunes conquista o 4º goal do Bomsuccesso e ultimo da tarde.

Guilherme Gomes agiu a contento na direcção do prelio.

OS QUADROS DISPUTANTES

As equipes actuaram os oitenta minutos de jogo com a seguinte constituição:

BOTAFOGO — Aymoré; Lino e Bibi; Zézé, Del Popolo e Canalli; Alvaro, C. Leite (Lara), Chemp (C. Leite), Nelson (depois Peracio) e Patesko.

BOMSUCCESSO — Inglez; Newton e Mario; Vergara (depois Camisa), Néco e Otto; Nelsinho, Rebollo, Gradim, Pedro Nunes e Odyr.

ERYSIPELA

Dr. Mario de Campos

CURA RADICAL

RUA DA CARIOCA, 28. — 1º AND.

Diariamente das 15 ás 19 hs. Phone: 22-0184.

Patente de invenção n. 20.641

Momsen & Harris, Agente Official da Propriedade Industrial, estabelecida á praça Mauá, n. 7, 18º, nesta cidade, encarrega-se de promover o emprego de "Apparelhagem para a obtenção de alcool", privilegiada pela patente de invenção supra exarada, de propriedade da Usines de Melle, estabelecida em Melle (Deux-Sèvres), França.

Casa Guiomar

CALÇADO "DADO"

FOI E O SERA' A MAIS BARATEIRA DO BRASIL — LANÇA NO MERCADO NOVIDADES DE SUA CRIAÇÃO

40$ Pellica marron, preta e azul

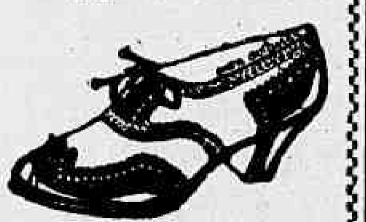

30$ Branco e preto, branco e marron, pellica preta e marron.

Branca, azul, verniz e rosa. 18 a 26, 16$ — de 27 a 32, 18$.

PORTE:

Sapato . . . . . . 2$000
Alpercata . . . . . 1$500

Julio N. de Souza & Cia.

AV. PASSOS, 120 — RIO
Tel. 43-4424

Os yugoslavos venceram os italianos

4 X 0 FOI O SCORE

PRAGA, 1 — No jogo de foot-ball realizado hoje á tarde entre a equipe italiana e a Yugo-slavia, para disputa da Taça da Europa, foram os primeiros abatidos pelo score de 4 x 0, de que resultou ficarem eliminados do torneio. O jogo foi bastante violento, tendo ficado contundido um dos jogadores italianos que teve por isso de ser hospitalizado. Assistiram ao match" 35.000 pessoas. — (A. N.)

Agindo com mais acerto, o Bangu' levou o America á derrota

QUATRO A DOIS, O PLACARD DO QUAL BAHIANO FOI O SCORER

O Bangú demonstrou domingo ultimo, mais uma vez, a pujança da sua equipe de profissionaes. Medindo forças com o forte conjunto do America, accrescido da circumstancia de actuarem os rubros no seu campo, o Bangú arrebatou os louros do triumpho pela contagem de 4 x 2.

A victoria foi justissima; os suburbanos agiram com mais cohesão, desenvolvendo melhor jogo que os seus antagonistas. O match não apresentou sensação; foi frio, quer em technica ou enthusiasmo. Loris Cordovil não teve difficuldades que prejudicassem a sua arbitragem.

A MARCHA DO PLACARD

A primeira etapa do jogo terminou com a contagem de 2 x 0 favoravel aos suburbanos. Aos quinze minutos de jogo Bahiano inicia, aproveitando um passe de Bituca e aos trinta e um minutos decorridos, novamente Bahiano faz balançar as rêdes de Thadeu.

No periodo final o America sáe bem, pois com um minuto de jogo, Gallego marca o primeiro ponto dos seus. Lula, entretanto, proporciona a Estanilau optima opportunidade e o Bangú distancia-se no placard. Novamente Gallego intervem, embora em off-side, e conquista o segundo tento dos rubros. Bahiano, de cabeça, desvia uma penalidade cobrada por Bituca, assignalando o ultimo goal da peleja e o quarto do seu bando.

OS QUADROS

AMERICA F. C. — Thadeu; Vital e Badú; Britto, Moacyr (depois Og), e Alcebiades; Ary, Gallego, Carolla, Lacinio e Pirica (depois Oscar).

BANGU' F. C. — Francisco; Enéas e Camarão; Pichim, Rodrigo e Leitão; Lula, Antonio, Bahiano, Estanislau e Bituca.

A PRELIMINAR

Os juvenis do America venceram os do Bangú pelo elevado score de 7 x 1.

Marcello Tossi venceu a companhia de Tiro ao Vôo

Proseguiu hontem pela manhã, sob os auspicios da Federação Brasileira de Tiro, a temporada internacional de tiro ao vôo.

O resultado final daquelle certame foi o seguinte:

Vencedor — Marcello Tossi (carioca), do S. C. Tiro ao Vôo com 20 pontos.

2º logar — Mauricio da Silva Lima (carioca), do C. Caçadores Santo Humberto, com 28 pontos.

3º logar — França (mineiro) com 23 pontos.

4º logar — Nassif (paulista), com 19 pontos.

5º logar — Julio (carioca), com 18 pontos.

6º logar — Braga (carioca), com 15 pontos.

7º e 8º logares (empatados), Schappe (paranaense) e Ribeiro (bahiano), com 14 pontos.

9º logar — Caprio (carioca), com 12 pontos.

10º e 11º logares — Fabre (carioca) e Molina (paulista), empatados com 11 pontos.

12º logar — Giacomi (argentino), com 10 pontos.

13º e 14º logares — Liparachi (paulista) e Isique (paulista), empatados com 9 pontos.

15, 16º e 17º logares — Herca (carioca), Magalhães (carioca) e Carvalho Lima (bahiano), com 8 pontos.

FERIDAS, RHEUMATISMO E PLACAS SYPHILITICAS
ELIXIR DE NOGUEIRA

THEATRO CARLOS GOMES

Hoje, A's 20 e 22 hs. Hoje

Primeiras representações da peça de enredo.

"Nhá Severina"

de ANTONIO GUIMARÃES

Protagonista: ALDA GARRIDO num papel caipira.

Estréa do actor: AUGUSTO ANNIBAL.

Sociaes

ANNIVERSARIOS

Fazem annos hoje:

As sras. Antonio Bruno, viuva Margarida de Souza e Silva, Romeu Campos Braga; senhorinhas Odaléa Thompson, Josephina Daltro Ramos; o ex-deputado João Simplicio, os drs. Julio Cassiano Guerra e John Meen; a graciosa Angelita Armando Gonçalves; o capitalista Adolpho Acosta, o dr. João de Vasconcellos Varzea.

— Completa hoje, mais um anniversario natalicio o dr. José Affonso de Paula Costa, tabellião do 8º Officio de Notas.

— Transcorre hoje o anniversario natalicio da graciosa menina Adeiza, dilecta filha do dr. Nelson Rezende e de dona Alayde Rezende. Por esse motivo a anniversariante offerece ás suas amiguinhas uma mesa de doces em sua residencia, á rua Dr. Niemeyer, 72.

— Vê passar na data de hoje, seu anniversario natalicio, a prendada senhorinha Jurandyr, filha do sr. Americo Machado Dias e d. Augusta Machado Dias.

A joven anniversariante que é alumna da Escola Rivadavia onde gosa de sympathia, receberá muitas felicitações a que faz jus.

ALMOÇOS

Viriato Corrêa — O almoço que iria realizar hoje, offerecido pelos criticos theatraes ao escriptor Viriato Corrêa, pela sua recente eleição para a Academia Brasileira de Letras, ficou transferido para a proxima terça-feira. A lista para a adhesão está com o actor Jayme Costa, no Gloria.

CASAMENTOS

Realizou-se no sabbado passado, o enlace da senhorinha Myriam Pimentel, digna funccionaria municipal e filha do saudoso funccionario da Prefeitura major José Albino de Sousa Pimentel e exma. viuva Carlota Cardim de Souza Pimentel, com o dr. Mauro Miguel de Araujo Roméro, 2º tenente medico do Exercito e filho do dr. Edgard Roméro, director em exercicio do Museu Historico, e sua esposa d. Julia de Araujo Roméro.

A solennidade religiosa teve logar na matriz dos Sagrados Corações, á rua Conde de Bomfim n. 470, achando-se o templo repleto de distinctas familias das numerosas relações dos noivos.

Foram padrinhos da noiva, no civil, o sr. Oswaldo Pimentel, funccionario do Moinho Inglez e sua irmã a senhorinha Graciema Pimentel, e no religioso, o sr. Newton Pimentel do Ministerio do Trabalho, e a exma. viuva d. Carlota Cardim de Souza Pimentel; por parte do noivo, foram padrinhos, no civil, o dr. Jorge Roméro conhecido clinico, e sua exma. esposa, e no religioso, o dr. Nelson Roméro, lente do Collegio Pedro II, e sua irmã d. Clarinda Roméro.

FESTAS

Grajau' Tennis Club — No proximo domingo, 7 do corrente, o conhecido club do aristocratico bairro, fará realizar em sua séde social, á Avenida Engenheiro Richard n. 83, das 21 ás 24 horas, mais uma de suas animadas reuniões dansantes.

Traje de passeio, de preferencia escuro.

Os srs. associados terão ingresso mediante apresentação do recibo correspondente ao corrente mez.

HOMENAGENS

Professor Fróes da Fonseca — O novo director da Escola Nacional de Medicina da Universidade do Brasil, será homenageado por seus amigos e collegas. Trata-se de uma manifestação de apreço das mais merecidas, a um dos mais brilhantes scientistas do paiz, o professor Alvaro Fróes da Fonseca. A commissão que promove esse movimento de sympathia, é composta dos professores Henrique Roxo, Vineli Baptista, Eduardo Rabello, Barbosa Vianna e Jorge Mansur.

Aos interessados as listas acham-se nas casas Moreno, Lohner, portaria do "Jornal do Commercio", livraria Freitas Bastos e na Sociedade de Medicina e Cirurgia.

LUTO

MISSAS

D. Luiza de Oliveira — Será rezada hoje, ás 9 horas, no altar de N. S. de Fatima, na igreja do SS. Sacramento, missa de 7º dia por alma da saudosa sra. Luiza de Oliveira.

Esse acto religioso é mandado celebrar pelas filhas.

DR. BRANDINO CORRÊA

Molestias do apparelho Genito - urinario no homem ou na mulher — OPERAÇÕES — Utero, Ovarios, prostata, rins, bexiga, etc. Cura rapida por processo moderno sem dôr da

GONORRHÉA

e suas complicações — Prostatites, orchites, cystites, estreitamentos, etc Diathermia. Darsonvalização — Rua da Assembléa n. 23-sob. das 14 ás 18 hs. Domingos e feriados ás 7 horas

THEATRO

FINALMENTE VAE MUDAR O CARTAZ DO RECREIO!

E' SEXTA-FEIRA A SENSACIONAL PREMIÉRE DE "A SENHORA DA ATALAIA"

Mirita Casimiro, a "Maria da Esperança" de "A Senhora da Atalaya" e sua grande criadora

A Companhia do Theatro Variedades de Lisboa que faz no Recreio neste momento a mais memoravel das temporadas portuguezas que já se fez no Brasil, muda, finalmente, esta semana, o seu cartaz, obrigada pelas circumstancias. Será sexta-feira proxima com a encantadora peça "A Senhora da Atalaia", tres actos cheios de graça e ternura, muito portugueza, da autoria de Alberto Barbosa, José Galhardo, Vasco Sant'Anna e Amadeu do Valle. A critica de Lisboa e do Porto recebeu esta peça com um enthusiasmo inedito e o publico correspondeu, porque a carreira desse original foi longa e proveitosa.

A historia bonita e simples de "Maria da Esperança", que é a personagem que encarna essa garota extraordinaria que é Mirita Casimiro, irá empolgar. Hoje, já damos em primeira mão, a distribuição que vae ter a peça que servirá para 2a récita de preferencia da temporada portugueza do Recreio.

Está assim feita pelo notavel homem de theatre Piero, o realizador que todo Portugal admira, a distribuição de "A Senhora da Atalaya": "Maria da Esperança", Mirita Casimiro; "Compadre Burjacas", Vasco Sant'Anna; "Compadre Sebastião", Antonio Silva; "Clara", Maria Paula; "D. Luiza", Josephina Silva; "Dr. Mamede, Barroso Lopes; "Antonio Coração", Alberto Reis; "Mathilde", Philomena Casado; "Commandante", Pereira Saraiva; "Rita", Branca Saldanha; "Tricana de Ovar", Ercilia Costa; "Izabel", Julieta Valença; "Carlos", Reginaldo Duarte; "Tia Faneca", Isabel Ferreira; "Rosa", Julieta Soares.

A direcção musical desse formidavel espectaculo está sob a direcção do maestro Fernando de Carvalho.

A ESTRE'A DE CECILE SOREL SEXTA-FEIRA

Encerrou-se hontem, com brilho, a assignatura Cecile Sorel e Jean Marchat-Rachel Berendt, no Casino Theatro Copacabana, achando-se inscripto o que ha de mais fino, mais illustre e mais elegante possue a sociedade do Rio de Janeiro.

De hoje em deante serão entregues aos assignantes os cartões definitivos mediante o pagamento dos cincoenta por cento restantes e mais o sello proporcional da Prefeitura, e serão postos á venda as poucas localidades não assignadas para o espectaculo inaugural da temporada que terá logar sexta-feira, ás 21 horas com a peça "La Deni Monde" de A. Dumas Fils, fazendo Cecile Sorel "La Baronne D'Ange". E' uma obra prima da literatura franceza por uma das artistas de mais fama mundial.

AS PRIMEIRAS REPRESENTAÇÕES DE HOJE, NO THEATRO CARLOS GOMES

Proseguindo com a sua temporada popular e de espectaculos para rir — Alda Garrido, a festejada "vedette" do theatro musicado, dá hoje, no Carlos Gomes, em primeiras representações, a peça de enredo "Nhá Severina", de Antonio Guimarães. Em torno desses espectaculos existe curiosidade do publico, em vêr Alda Garrido na sua grande criação de "Severina", papel que lhe dá opportunidade para confirmar a "leaderança" de artista do genero caipira.

Os tres actos da esperada peça, constituem divertimentos dos mais agradaveis.

O elenco victorioso do theatro Carlos Gomes, conta agora com o melhor "naipe" de actores comicos: "Mattinhos, Marchelli, e Henrique Chaves, augmentado agora com Augusto Annibal, que Alda Garrido contratou especialmente em São Paulo, para vir fazer uma das personagens "caipiras" do "Nhá Severina".

CASA DOS ARTISTAS

VISITA AO RETIRO DOS ARTISTAS

Entre outras pessoas gradas e socios da Casa dos Artistas estiveram em visita ao Retiro dos Artistas, sabbado ultimo, os srs. dr. Carlos Drummond, secretario do ministro de Educação e Saude; dr. Ivan Pinheiro de Oliveira Lima, director da Fiscalização de Obras e Installações da Prefeitura; dr. João Daudt Filho, um dos directores proprietarios dos Laboratorios Daudt & Oliveira; Sady Garibaldi, nosso collega de "A Patria"; dr. Marques, jornalista bahiano e o escriptor Annibal Machado.

SEXTA-FEIRA "RIFA-SE UMA MULHER", DE CESAR LADEIRA

"Fóra da vida" está se despedindo do publico carioca.

Mais tres dias e deixará o cartaz onde brilhou, attrahindo toda a população do Rio a ver o seu admiravel espectaculo, em que Jayme Costa e sua Companhia fizeram applaudir sua arte notavel.

Para sexta-feira está annunciada a apresentação de "Rifa-se uma mulher", que fechará com chave de ouro a temporada de Jayme Costa, no Gloria.

De autoria de Cesar Ladeira, o speaker que tem mais fans, no Rio de Janeiro, e com o trabalho de Jayme Costa e seus companheiros, triumphará na Cinelandia que é o centro de maior elegancia e cultura da cidade.

METRO HOJE

PASSEIO, 62 - TELS. 22-6490 - 6141

O primeiro cinema no Rio dotado de poltronas estofadas e apparelhamento de ar condicionado.

MEIO DIA 14 - 16 - 18 - 20 E 22 HORAS

ROBERT MONTGOMERY Rosalind RUSSELL

UM CASAL BOHEMIO, ORIGINAL, NUMA ENCANTADORA COMEDIA ROMANTICA

VIVE, AMA e APRENDE

"Live, Love and Learn"

POLTRONA 4$400 ESTUDANTES 3$300

Nenhum film estreado no "Metro" será exhibido em outros Cinemas do Rio antes de passados 60 dias de suas exhibições neste Cinema.

1.º PREMIO Um terreno na ILHA DO GOVERNADOR JARDIM CARIOCA

2º PREMIO, UM RADIO DE 8 VALVULAS FAIRBANKS MORSE

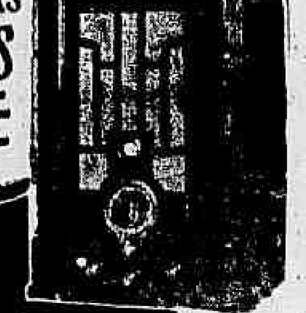

CONFORTO do LAR aos leitores do Diario Carioca sem um real de dispendio! inteiramente GRATIS!

3.º PREMIO

4.º E 5.º PREMIOS, ENCERADEIRAS RA-YO

A DESLUMBRANTE NOVIDADE

6.º PREMIO — UM RELOGIO LEVIS

Dimensões: 35,5 x 21 cms. — Em madeira imbuya ou jacarandá, clara ou escura, com escapamento ancora e corda para 8 dias. E' um relogio muito pratico, pois trabalha e regula perfeitamente em qualquer local ou posição.

A unica que distribue qualquer cêra

Demonstrações sem compromisso na Casa EDESIO GUIMARAES

Praça Tiradentes, 60 — Loja Tel 22-2446

O DIARIO CARIOCA publica diariamente UM COUPON

Basta reunir 10 COUPONS de 10 dias differentes (não precisam ser seguidos) para obter um cartão com direito a concorrer ao sorteio mensal sem Nenhum Dispendio e Sem Mappas

COMPLETE O CONFORTO DO SEU LAR !

A troca dos coupons pelos cartões para o Sor teio do corrente mez, será feita na Praça Tiradentes, 77 — DIARIO CARIOCA — de 12 ás 18 horas, depois do dia 25 do corrente. SORTEIOS MENSAES QUE SERAO REALIZADOS NOS DIAS 10 DE CADA MEZ, A'S 15 HS., NA SE'DE DA "INVICTA S. A.", NA R. S. PEDRO, 170-terreo

Agosto — 1938
Coupon N.
1
CONCURSO DO DIARIO CARIOCA

Aos interessados do interior do Concurso do DIARIO CARIOCA

PARA QUE POSSAM, COM A MAIOR BREVIDADE, SER ATTENDIDOS, QUEIRAM ENVIAR NOS UM ENVELOPPE SELLADO, SUBSCRIPTADO O NOME DO CONCORRENTE, A RUA, A CIDADE E O ESTADO.

Porte simples	$400
Porte registado	1$200
Porte expresso	1$600

ESCREVAM NO ENVELOPPE A PALAVRA "CONCURSO" PARA SEREM ATTENDIDOS PROMPTAMENTE

Diario Carioca

Anno XI — Numero 3.112 Rio de Janeiro, Terça-feira, 2 de Agosto de 1938 Praça Tiradentes n. 77

O mysterioso assaltante!

ESPERA-SE, A QUALQUER MOMENTO, A SUA PRISÃO

Com as ultimas medidas adoptadas pela policia espera-se, a qualquer momento, a prisão do assaltante mysterioso que vem alarmando a população dos suburbios. Varios investigadores da D. G. I. estão auxiliando as autoridades do 19º 22º e 24º districtos, em cujas jurisdicções vem agindo a mysteriosa personagem. Durante a tarde e a noite de domingo foram effectuadas inumeras diligencias com o objectivo de localizar-lhe o paradeiro.

Ao que parece, a policia já conseguiu saber que ha um funccionario municipal que conhece o audacioso assaltante e sabe onde elle reside. Esse funccionario está sendo procurado.

Com as pernas fracturadas

A VICTIMA FOI INTERNADA NO H. P. S.

Do Posto de Assistencia da Penha foi removido em ambulancia para o Hospital de Prompto Soccorro, apresentando fractu arexposta de ambas as pernas o operario Pulb Alves, residente á Estrada do Areal s|n.

Pulb fôra colhido por um auto quando transitava pela estrada Rio-Petropolis.

SENSACIONAL ENTREVISTA de Dadiani em Bello Horizonte

O mysterioso personagem fala de sua vida particular, de sua mulher e de seu casamento — Como conheceu sua esposa — Tribunal algum do mundo conseguirá annullar seu matrimonio — Serviu de cobaia para conhecer como se cura a ulcera — Pretende relatar factos sensacionaes observados durante seu jejum

BELLO HORIZONTE, 1 (Da succursal). — Dadiani tem sido um personagem mysterioso, que sempre fornece aos jornaes materia interessante, relacionada á sua vida rocambolesca e cheia de soffrimentos. Ainda agora, está nesta capital, internado em uma enfermaria, bastante enfermo e disposto a se curar, para realizar novas experiencias comsigo mesmo e enfrentar a molestia que o ataca. Soffrendo de uma ulcera no estomago, passou muitos dias sem se alimentar, seguindo, assim, processos bem diversos dos que a medicina ensina para os casos como o seu. Entretanto, o jejum prolongado foi-lhe prejudicial, a ponto de provocar-lhe uma fraqueza extrema. Quasi morto, chegou a esta capital, vindo do Espirito Santo. Internado na Santa Casa de Misericordia, ali permanece deitado.

Tão fraco estava, que mal podia articular as palavras. Alimentou-se, mas ficaram as consequencias desastrosas de seu processo de cura. Hoje está quasi cego e mudo. Quando hontem o visitamos, numa enfermaria da Santa Casa, foi necessario o uso de oculos de grande poder afim de permittir-lhe ler o que um reporter o perguntava. Não ouvindo coisa alguma, difficilmente se conseguiu delle as declarações desejadas.

O SEU CASAMENTO

O casamento de Dadiani é um capitulo complicado de sua vida. Apaixonando-se por uma mocinha, com ella se casou. Esta, levada pelos titulos pomposos com que se apresentava o Principe, doutor e millionario, não vacillou em aceital-o para esposo. Mas agora, e depois do que houve a bordo do "Raul Soares" com o companheiro de viagem, escoteiro Peroni, sua mulher não quer saber mais deste aventureiro. Pretende annullar o casamento, affirmando que foi enganada, pois o seu esposo não é o homem que ella julgou ser. Os seus titulos são falsos.

Em seu leito de hospital Dadiani falou ao reporter que com elle foi ter. A custo, respondeu ás perguntas que lhe foram dirigidas, pois, estando quasi cego e surdo, era necessario que todas as perguntas fossem escriptas e, a poder de oculos, fossem lidas. Iniciando suas declarações sobre o seu casamento, affirmou que só naquelle momento ficava conhecendo a attitude de sua esposa, de querer annullar o matrimonio. Isto, causa-lhe alegria em vez de tristeza. E diz textualmente:

"Adoro minha mulher, mesmo hoje, mesmo soffrendo por parte della a maior injustiça que me poude causar. O meu sentimento para ella vem se tornando, desde mezes, num verdadeiro culto, mas devo reconhecer que o meu casamento foi o maior erro que commetti durante quarenta annos de minha vida e tambem a nossa maior desgraça, minha e della".

COMO SE CONHECERAM

Depois, Dadiani fala como conheceu sua esposa, que se encontra em Porto Alegre. Foi em agosto de 1936, numa festa sportiva, em Porto Alegre. Julgou ter encontrado a companheira para o resto da vida. Diz que um mez depois estava casado, sem reflectir bastante, nem mesmo na edade que separa elle e sua esposa. Elle, com 40 annos, e ella com 18, somente. Não estudou, tampouco, o temperamento de um e outro. Ella, gostando de diversões, das coisas futeis da vida, já pela propria edade. Elle, no declinio, mais amigo das meditações, dos estudos, do descanso. Affirma tambem Dadiani que tendo o seu casamento sido realizado contra a vontade dos paes, sua esposa não poude frequentar a casa paterna. Isto tudo foi causa da separação.

Interrogado por que a sua companheira preferiu casar-se, enfrentando a má vontade dos paes, disse que sua mulher nunca o amou e que queria somente ter a vaidade de ser esposa de medico, pois sabia ser elle, Dadiani, doutor em medicina. Queria ter, tambem, direito ao titulo de nobreza e gozar a herança que elle possuia na Polonia.

O CASO PERONI

Passando a falar de outros aspectos de sua vida, disse que quando foi envolvido no caso da morte de Peroni, o escoteiro seu amigo foi preso e sua mulher ficou desamparada, tendo que ir viver com a familia dos seus. Estes a aceitaram mas com a condição de desligar-se definitivamente do esposo. Sua mulher, sem outro recurso e, por ser jovem, acreditando na sua culpabilidade, o abandonou. Depois, requereu o desquite, que elle não recusou a dar, embora desejasse continuar a viver com sua companheira, formar o seu lar. Mas, como o desquite amigavel não permitte que sua mulher se case novamente, seus parentes querem agora annullar o casamento, allegando haver erro essencial quanto á pessoa de Dadiani, pois elle se apresentou com titulos e riqueza que não possue. Dadiani refuta esta parte com energia, dizendo que tem direito ao titulo de principe, pois é filho de um principe coronel da Russia Imperial, que é medico estrangeiro, não tendo nunca affirmado que é medico brasileiro, é escoteiro, como poude provar e que tambem não recebeu a herança que lhe pertencia porque o governo da Polonia tinha interesse em que esta herança não fosse dada.

SUAS EXPERIENCIAS

Em sua longa entrevista dada a um reporter em presença do representante do DIARIO CARIOCA nesta capital, Dadiani recorda tambem a sua molestia, dizendo que, desgostoso com o suicidio de seu amigo Peroni, resolvera exterminar-se, não alimentando-se mais. O jejum durou 12 dias, findo os quaes resolveu comer, devido ás insistencias de um advogado, que prometteu livral-o da cadeia. Acabado o jejum, notou que estava melhor de sua molestia, uma ulcera no estomago. Procurou em livros a causa desta melhora e foi encontrar em Hartmann ensinamentos que o interessavam. Voltou a jejuar mais duas vezes, sendo que em uma dellas, em Alagôas, durante 25 dias. Tirando nova radiographia, verificou que estava são, mas que estava tambem surdo e quasi cego, além de estar tambem soffrendo de perda de equilibrio e outras molestias, occasionadas pela morte de cellulas do organismo, em consequencia do jejum prolongado. Informou que durante seu encerramento poude observar phenomenos interessantes, os quaes serão relatados logo que possa deixar o leito do hospital. Deste modo, Dadiani fez em si proprio experiencias sensacionaes, tal qual os scientistas, que se utilizam das cobaias.

Terminando suas declarações, Dadiani voltou a falar de seu casamento, dizendo que tribunal algum do mundo conseguirá annullar o seu matrimonio, pois elle não padece de erro algum.

A Moda Está Pegando...

Outra acção pittoresca surgida no Forum da capital mineira — Desta vez é com uma fabrica de pregos — Encorajados pelo caso das bailarinas

BELLO HORIZONTE, 1 (Da succursal) — Aquella phrase popular que diz: "se a moda pega..." parece ter tido uma boa acceitação nesta capital, com referencia a uma questão de direito.

Ha pouco, as bailarinas de uma pensão alegre da zona bohemia desta cidade, com uma acção que se tornou rumorosa no Forum, ganhou a questão em que se empenharam. Ellas foram residir numa casa situada na parte da cidade propria á vida nocturna. Depois, uma firma industrial montou uma serraria nas proximidades. Appareceu tambem o barulho e com elle o desasocego das artistas dos dancings. A serraria, trabalhando o dia todo, não deixava dormir as bailarinas, que só trabalham á noite. Estava, pois, estabelecido um conflicto entre os interesses dos vizinhos. E resolveram as bailarinas ir ao judiciario reclamar a garantia de um direito que o Codigo lhes dá.

Ganharam a questão, tanto na primeira instancia como no tribunal mais elevado do Estado. E a sentença foi esta: ou se muda a serraria ou o seu proprietario paga a indemnização de cem contos de réis as artistas.

A MODA PEGOU...

Entretanto, a moda pegou nesta capital. Depois do caso das bailarinas, mais dois outros surgiram no Forum da cidade. O primeiro, contra a Cia. Força e Luz de Minas Geraes, que tem uma uzina de gaz pobre mesmo no centro da zona urbana. Os vizinhos desta uzina querem que a Companhia tire de onde está as suas installações ou então indemnize a todos os que têm casa numa circumferencia onde o barulho das machinas vae perturbar o socêgo da população. Esta acção parece estar meio paralizada.

Mas outra, a terceira, foi agora intentada, por um senhor residente no bairro de Carlos Prates e que tem a sua casa situada nas proximidades de uma fabrica de pregos. Acha o tenente José Oswaldo do Amaral que a fabrica em questão deve dar-lhe a importancia de cincoenta contos de réis, se não quizer mudar de pouso. Allega que é impossivel viver no meio de tanto barulho, e que barulho! As machinas não deixam ninguem socegado, pois é caracteristico o barulho. Arrepia até a medula dos ossos. Uma symphonia" inacabada de amolações, que faz da sua casa quasi inahabitavel.

Assim, tambem tem o direito de reclamar o seu socego, pois esta fabrica se installou numa zona residencial. Invadiu uma parte da cidade. E baseado nos artigos do Codigo Civil, o tenente José Oswaldo do Amaral, por intermedio de seus advogados, entrou com uma petição no Forum da capital.

O industrial visado na acção do militar é o sr. Panicalli.

Atropelado por um auto

O VENDEDOR AMBULANTE FALLECEU NO H. P. S.

Em frente a Casa de Saude São Sebastião verificou-se na tarde de domingo impressionante desastre. Um vendedor ambulante, de 45 annos, presumiveis foi ali alcançado por um auto em grande velocidade, e atirado á distancia.

Em consequencia soffreu o infeliz fractura do craneo, vindo a fallecer no H. P. S.

Incendiada Uma Pensão Na Avenida Atlantica

Os trabalhos dos bombeiros foram difficultados pela falta dagua — Consideraveis os prejuizos causados pelo fogo

A tarde de hontem foi assignalada por um incendio, occorrido á rua Gustava Sampaio, em Copacabana no predio numero 106, da Avenida Atlantica.

Nesse predio é estabelecida com commercio de pensão, a senhora Sarah dos Santos. O fogo, segundo constatou o commissario Agra, de serviço na delegacia do 2º districto policial, teve inicio no tecto do edificio, e foi presentido pelas empregadas da casa, Maria de Oliveira e Maria da Conceição, que deram o alarma.

Alguns minutos depois, ali chegavam os bombeiros da estação de Copacabana, sob o commando do tenente Lima. A esse tempo já o fogo lavrava com grande intensidade, obrigando os moradores a abandonar o predio.

NÃO HAVIA AGUA

Sem perda de tempo, foram estendidas as linhas e accionada a bomba. Notou-se, de logo, a falta do precioso liquido. Nem um jacto se desprendia das mangueiras. De repente surgiu, providencialmente, a solução para o caso: a pipa n. 56 da Prefeitura, dirigida pelo chauffeur Manoel da Rocha. E assim puderam os valorosos bombeiros circumscrever o fogo.

SOLDADOS ABNEGADOS

Quando mais crepitante se tornava a immensa fogueira, surgiam no local alguns soldados do forte Duque de Caxias, os quaes, numa demonstração emocionante de desprendimento á vida, affrontaram as labaredas, salvando alguns moveis da pensão.

TUDO CARBONIZADO

Dada a circumstancia da falta d'agua, o fogo assumiu proporções alarmantes, carbonisando tudo que encontrou no interior da casa.

O NOVO DELEGADO AUXILIAR NO LOCAL

Esteve, tambem, no local do sinistro, em companhia do delegado districtal, sr. Afranio Palhares, o novo delegado auxiliar, sr. Linneu Cotta.

O INQUERITO

Na delegacia do 2º districto foi aberto o respectivo inquerito.

Mania de Perseguição

POZ TERMO A' VIDA INGERINDO LYSOL

Alvaro Antonio dos Reis, de 35 annos presumiveis, morador á rua Bittencourt n. 24, casa 3, em Quintino Bocayuva, hontem á noite, poz termo á vida, ingerindo lysol.

Conduzido para a Assistencia, o infeliz homem veio a fallecer pouco depois.

Nos bolsos do suicida foi encontrado o seguinte bilhete dirigido a seu pae, sr. Manoel Reis, que trabalha na expedição de "O Jornal":

"Meus pobres paes. Peço-lhes perdão pelo meu suicidio. Nao me é possivel viver sendo perseguido em todo a parte. Não sei qual a razão disso, pois nunca fiz mal a ninguem. A minha consciencia não me accusa de nenhuma falta. que Deus proteja minha mãe e meu pae. Do filho que mais uma vez pede perdão. (a.) Antonio Reis."

O cadaver do desventurado homem foi removido para o necroterio do Instituto Medico Legal.

Quasi fulminado por uma descarga electrica

Grave accidente verificou-se, na manhã de domingo, no interior da Usina Electrica do Quartel General, com o electricista Paulo Rodrigues, residente na Estrada Rio-São Paulo, n. 1.970. O operario iniciou cedo a limpesa da usina, estando a chave geral desligada. A um descuido, quando trabalhava, o pobre homem encostou a cabeça a um dos rolos da chave, recebendo, nessa occasião, violento choque, que quasi o matou. Outros operarios accorreram em seu soccorro, sendo dali retirado, com graves queimaduras na cabeça e no thorax, para ser removido para o Posto Central de Assistencia, onde recebeu os primeiros curativos, sendo em seguida internado no H. P. S., em estado grave.

THEATRO RECREIO

COMPANHIA PORTUGUEZA DE REVISTAS

HOJE — A's 20 e 22 horas — HOJE

ANTE-PENULTIMOS

Espectaculos da esplendida Revista

OLARE' QUEM BRINCA!

Realização de PIERO

A Familia do Football, um dos momentos comicos da Revista "Olaré Quem Brinca"

MIRITA CASIMIRO

em "Maria Papoila" — "Clarim de Napoleão" — "Morena Clara" — "Fadistas de Paris" com BARROSO LOPES — e no final da "Tourada", cavalgando a lindissima "PRINCEZA" !!

VASCO SANTANA — ANTONIO SILVA

Com o conjunto mais completo e harmonioso até hoje apresentado !!!

Amanhã — Penultimas de "OLARE', QUEM BRINCA"

Quinta-feira — Ultimas de "OLARE', QUEM BRINCA"

SEXTA-FEIRA, 5

PRIMEIRAS REPRESENTAÇÕES da sensacional peça

A SENHORA DA ATALAIA!

EM 2.ª RECITA DE PREFERENCIA

Bilhetes á venda na bilheteria do theatro até domingo, 7

Sereia sem coração, — ella pedia tudo, tudo tomava e nada offerecia!

O MAIOR SUCCESSO DA "WARNER BROS." DEPOIS DE "EMILE ZOLA"!

Bette Davis

JEZEBEL

HENRY FONDA · GEORGE BRENT MARGARET LINDSAY · DONALD CRISP · FAY BAINTER

2ª FEIRA BROADWAY

Entre Jogadores!

UM ASSSSINADO E DOIS FERIDOS

Tragica scena de sangue na estação de Cordovil

No cruzamento da rua Tenente Palestrino com Barão de Melgaço, na estação de Cordovil, verificou-se na tarde de domingo, tragica scena de sangue. Ali tres individuos entregavam-se a uma jogatina desenfreada, em plena luz do dia.

Em dado momento, por motivo de somenos importancia, os jogadores desentenderam-se originando dahi violento conflicto, que resultou tombar morto um dos contendores, saindo feridos outros dois.

Foram protagonistas da scena, Firmino Lima, residente á rua Commandante Coelho, 58, funccionario do Banco Germanico; Manoel Ponciano Borges, vulgo "Cabrita", operario, residente á rua Tenente Palestrino, n. 22, e Manoel Cardoso Gomes Filho, tambem operario, morador á rua Barão de Melgaço, n. 220.

O commissario Carlindo, do 21º districto compareceu ao local onde tomou as providencias de sua alçada.

Os feridos medicaram-se no Posto de Assistencia da Penha.

Colhida por automovel

Josepha da Silva, viuva, de 31 annos de edade, branca, residente á rua Frei Caneca s|n, hontem, á noite, quando atravessava a avenida Salvador de Sá, foi colhida por um automovel, recebendo fractura da perna direita.

Soccorrida pela Assistencia a victima, depois de medicada, retirou-se.

Dr. Oswaldo Barbosa

PROF. DE CLINICA MEDICA DA FACULDADE DE MEDICINA DO PARA'

Doenças do figado, estomago, pulmões e coração

Installações completas de electricidade medica, raios X, alta frequencia, banhos hydro-electricos e de luz, raios infra-vermelhos e ultra-violetas

EXAMES DE LABORATORIO

CONSULTORIO, 7 de Setembro, 135, 3.º and.-22-0598

RESIDENCIA — Rua Paulino Fernandes, 82 — Botafogo — 26-2231

Encontrado morto na barra da Tijuca

IDENTIFICADO O SUICIDA

Foi identificado o cadaver encontrado na barra da Tijuca. Trata-se de Manoel Mendes, que ha seis mezes foi internado na Casa de Saude da Gavea, victima de uma melancolia depressiva. Conseguindo fugir do estabelecimento hospitalar, o tresloucado foi suicidar-se naquella lagoa.

14 navios de guerra e 7 aviões á procura do "Hawaiian Clipper"

A UNICA PISTA E' AINDA A GRANDE MANCHA DE GAZOLINA ENCONTRADA PELO "MEIGS"

MANILHA, Phillipinas, 31 — A despeito das debeis esperanças de que seja possivel encontrar vivo os quinze occupantes do gigantesco hydro-avião "Hawaiian Clipper", da Pan American Airways, 14 navios de guerra e 7 aviões militares reiniciaram rigorosas pesquisas através a região onde se presume tenha caido o apparelho.

Até o momento, a unica pista foi a grande mancha de gazolina e oleo encontrada pelo transporte "Meigs" á superficie do mar.

As pesquisas estão sendo feitas em uma região onde se encontra a maior profundidade — 32.000 braças ou cerca de 3 ½ milhas a leste da ilha Sanar, situada na extremidade oriental do archipelago das Philippinas.

Entre as unidades empenhadas nas pesquisas encontram-se submarinos, os quaes manterão communicações radiotelegraphicas continuas com os navios de superficie. — (U. P.)

Anemia. Debilidade. EMULSÃO DE SCOTT

THEATRO MUNICIPAL

Telep. da bilheteria: 42-3103

Concessionaria: S. A. THEATRO BRASILEIRO

GRANDE TEMPORADA LYRICA OFFICIAL DE 1938

ASSIGNATURA PARA AS 16 RECITAS NOCTURNAS

AVISO — Os srs. assignantes das recitas nocturnas (16) são convidados a retirarem, na bilheteria do theatro, os seus bilhetes definitivos.

Estréa da Temporada: Dia 8 do corrente